LE CRIEUR
Journal d'informations de Cheseaux

Prochain Crieur: 25 février 2022
Délai pour les textes et annonces: 18 février 2022

N° 717 | 47e année
Janvier 2022

Conseil communal

Conseil communal du 14 décembre 2021

Le Conseil communal de Cheseaux s'est réuni le 14 décembre 2021, sous la présidence de M. Thierry Auberson, de l'Entente.
Lors de cette assemblée, il a été procédé à l'assermentation d'une nouvelle conseillère, en la personne de Mme Monique Pralong, pour l'Avenir social et écologique (AS2E).
Les membres du Conseil ont adopté, ceci afin de répondre au cadre légal imposé aux communes en début de législature, le préavis fixant les plafonds en matière d'emprunts et de risques pour cautionnements et autres engagements pour la nouvelle législature 2021-2026.
Le budget 2022 a été soumis au Conseil et adopté il ne prévoit aucun excédent de charges.
Les personnes intéressées par ces deux préavis peuvent en prendre connaissance sur le site de la Commune. Une fois adopté par le Conseil, le procès-verbal de cette séance sera également mis en ligne.
Les séances pour 2022 sont prévues les 15 mars, 17 mai, 21 juin, 4 octobre, 8 novembre et 13 décembre à 20h30. Nous vous rappelons que celles-ci sont ouvertes au public.
Au nom du Conseil Communal, nous souhaitons à l'ensemble des citoyennes et citoyens de notre commune une excellente année 2022.

La secrétaire du Conseil communal :
Patricia Alvarez

Informations communales

La Municipalité de Cheseaux-sur-Lausanne met au concours un poste d'

Assistant-e de sécurité publique adjoint-e (ASP) à 80 %

Date d'engagement : à convenir. Les conditions de l'offre (tâches, exigences, profil) peuvent être consultées sur le site www.cheseaux.ch

Délai de postulation : 16 février 2022

Photo Pascal Blanc

Adresses utiles

Commune de Cheseaux

Administration :
Bureaux : Rte de Lausanne 2
Horaire : de 9h à 12h et de 14h à 16h30

Contrôle des habitants
Fermé le jeudi
ouvert jusqu'à 18h30 le lundi 021 731 95 52

Greffe municipal 021 731 95 50

Bourse communale 021 731 95 51

Police administrative Tél. 021 731 95 61
Mobile 079 342 37 70

Service technique 021 731 95 54

Service de l'urbanisme 021 731 95 59

Ecoles

Direction des Ecoles, secrétariat 021 557 49 49

Concierge manifestations, permanence 079 226 38 75

Services médicaux et d'urgences

Médecins de Cheseaux :

Centre de santé pédiatrique et gynécologique 021 804 59 59

Centre médical Cheseaux centre 021 731 50 50

Drs Marthe-Boukhalfa et Hesse 021 731 46 31

Dr Rohrer 021 731 92 00

Organisation de la garde médicale pour Echallens et environs : En cas d'urgence, contacter son médecin traitant ou en cas d'absence, la centrale téléphonique des médecins au 0848 133 133.

Dr Boiangiu, dentiste 021 731 33 94

Dr Moreau, orthodontiste 021 731 91 00

Pharmacie Amavita, Cheseaux 058 878 28 80

Services d'urgences :

Intoxication 145

Hélicoptère de sauvetage 1414

Gendarmerie Blécherette 021 644 44 44

Feu 118

Ambulances 144

Police / Urgences 117

Gendarmerie, Poste mobile de Cheseaux
Bureau : rte de Lausanne 2
Ouvert tous les mardis de 13h à 16h30
021 316 55 87 / 079 808 50 18

Divers

Assurances sociales 021 641 28 10

Etat civil Lausanne 021 557 07 07

Office régional de placement 021 557 18 90

CMS Prilly Nord 021 621 92 00

Samaritains de Cheseaux

La section des Samaritains de Cheseaux et environs organise durant l'année, différents cours à l'attention de la population, au collège Derrière la Ville à Cheseaux, soit :
- Cours sauveteurs (obligatoire pour le permis de conduire)
- Cours samaritains
- BLS-AED

Nous vous communiquons ci-dessous les dates des cours dans notre section pour l'année 2022.

Nous avons tout mis en œuvre pour respecter les normes de protection de l'Alliance Suisse des Samaritains pour garantir des cours dans le respect des règles d'hygiène.

Cours sauveteurs 2022 (1 soir et 1 journée)

Vendredi 28 janvier 2022 17h45 à 22h00
Samedi 29 janvier 2022 08h00 à 12h00
13h00 à 15h00

Vendredi 13 mai 2022 17h45 à 22h00
Samedi 14 mai 2022
08h00 à 12h00 / 13h00 à 15h00

Vendredi 3 juin 2022 17h45 à 22h00
Samedi 4 juin 2022
08h00 à 12h00/13h00 à 15h00

Cours BLS-AED 2022 (massage cardiaque et défibrillateur semi-automatique) (1 matinée)

Samedi 12 février 2022 07h45 à 12h00

Samedi 26 mars 2022 08h00 à 12h00

Samedi 7 mai 2022 07h45 à 12h00

Les inscriptions pour les différents cours se font par le secrétariat central de l'association cantonale vaudoise des Samaritains (tél. : 0848 848 046 ou www.samaritains-vaud.ch). **Pour tout renseignement concernant la section des Samaritains de Cheseaux et environs** vous pouvez aller consulter notre site Internet www.samaritains-cheseaux.ch.

Votre marché local de produits frais et d'épicerie ouvert 7/7

Jardinerie
Fleuristerie
Hämmerli SNC

Ch. du Bouzenet 2
1033 Cheseaux
Tél. 021 731 13 39
Mobile: 079 213 71 27 (Pierre)
Mobile: 079 411 50 18 (Jérôme)
pierre.hammerli@bluewin.ch
www.hammerli-fleurs-lausanne.ch
Jardinerie Fleuristerie Hämmerli SNC

Ouvert tous les jours
Lundi à vendredi : 8h30 à 12h et 13h30 à 18h
Samedi : 8h30 à 12h et 13h à 16h
Dimanche et jours fériés : 9h à 12h

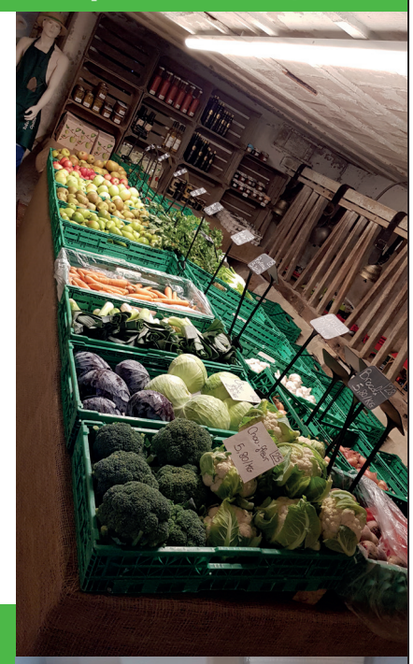

- Fruits et légumes frais de saison
- Fromages, yogourts, beurre, fondue
- Vins, bières, cidre
- Vinaigres, huiles, moutardes, œufs
- Chocolat, pâtes à tartiner, confitures

Horaires d'ouvertures,
comme le magasin 7 jours sur 7 !

CABINET THERAPEUTIQUE
Laurent Borloz

Réflexologie
Massages
Ortho-Bionomy

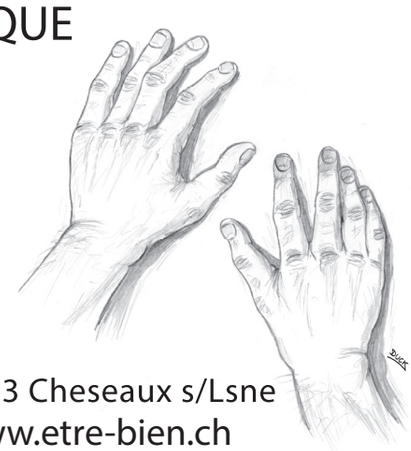

Rte d'Yverdon 7
Tél. 021 731 43 90

1033 Cheseaux s/Lsne
www.etre-bien.ch

Bonne Année

Thérapeute Complémentaire avec diplôme fédéral, reconnu par les assurances

Informations communales

Nonagénaires

En raison de la pandémie, nous n'avons pas toujours pu rencontrer nos nonagénaires au moment précis de leur anniversaire.

Certains ont également souhaité ne pas recevoir de visite, ce que nous comprenons parfaitement, et un présent leur a été néanmoins transmis pour marquer cette date importante.

Néanmoins, une délégation de la Municipalité a eu le plaisir de rencontrer au mois de décembre **M. René Maillard,** pour célébrer en compagnie d'une partie de ses proches, son nonantième anniversaire du 29 août.

Mme et M. Maillard en compagnie de notre Syndic Etienne Fleury

Quelques jours plus tard, nous avons également rencontré **M. Roland Oberlé et son épouse Cécile,** qui ont fêté leurs 90 ans respectivement les 15 septembre 2021 et 10 mars 2020.

M. et Mme Oberlé

Nous avons eu le plaisir de les rencontrer en pleine forme, de leur remettre un petit cadeau, et nous espérons les conserver encore longtemps, en bonne santé, parmi les habitants de Cheseaux.

La Municipalité

CHAPUISSTORES
STORES - VOLETS ALU - MOUSTIQUAIRES

L'ombre a ses experts, profitez-en !

Conception sur mesure, pose, réparation, entretien de protections solaires, de fermetures extérieures mobiles, ou de motorisation de stores et de volets.

Extérieur
Stores toile
Volets roulants
Volets alu
Stores à lamelles
Pergolas
Pergolas bioclimatiques, toit vitré
Grille saut-de-loup

Intérieur
Stores plissés
Stores rollos
Stores à lamelles
Parois japonaises

Moustiquaires

Chapuis Stores SA
En Budron C8 - 1052 Le Mont-sur-Lausanne

Tél.: +41 (0)21 625 61 81
Fax: +41 (0)21 625 69 36

www.chapuisstores.ch
Info@chapuisstores.ch

EXPERT somfy
STOBAG GOLD PARTNER

1, 2, 3 Coupez...

Claudia Stauffer
Ch. de Sorécot 44 - 1033 Cheseaux
Tél. 021 731 31 32
Mobile 078 864 12 29

PATJO

Boutique cadeaux
Artisanat
Patchwork
tissus et matériel
Cours divers

Mardi et mercredi 9h-12h - 14h-18h
Jeudi 14h-18h
Vendredi 9h-12h - 14h-17h
Samedi: Selon affichage

Machines Bernina et services toutes marques

Pâquis 8
1033 Cheseaux
021 731 52 91
www.patjo.ch

Hernandez
PEINTURE

Votre entreprise de peinture de proximité

PLÂTRERIE
PEINTURE
FAÇADE
ISOLATION

Demandez-nous une offre sans engagement !

021 731 21 62
www.hernandezpeinture.ch

La Bibliothèque de Cheseaux vous présente ses meilleurs vœux et se réjouit de continuer à vous accueillir en 2022 !

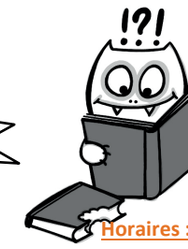

Jeunesse

Adultes

Horaires :

Les mardis et jeudis :
8h-8h20 ; 11h45-12h30 ; 13h00-13h45 ; 15h15-18h00

Pour la partie Jeunesse-Fermeture exceptionnelle les 18 et 20 janvier 2022.

Fermé pendant les vacances scolaires.

Lundi : 15h15 – 17h45

Jeudi : 15h15 – 17h45

Fermé pendant les vacances scolaires.

Pour tous et gratuitement !

- Romans
- Bandes dessinées
- Mangas
- Documentaires
- Romans
- Livres policiers
- Histoires vécues
- Récits de voyages

Chaque mois, venez découvrir des nouveautés !

Adresse :
Route de Lausanne 2b, 1033 Cheseaux
Tél. 021 557 49 42 / www.bibliocheseaux.com

Judo-Club Cheseaux

Cheseaux 3e des Championnats Suisses !

Une semaine après les Championnats suisses individuels se déroulait l'épreuve nationale par équipes

Le Judo-Club Cheseaux Okami (les loups en japonais) avait fêté son ascension en LNA à la fin de la saison 2019. Pour les raisons sanitaires que l'on connaît, le championnat n'avait pas pu avoir lieu en 2020 et Cheseaux attendait toujours son entrée dans la plus haute ligue du pays. A nouveau tronqué en 2021 pour les mêmes raisons, le championnat suisse se déroulait finalement le 4 décembre 2021 à Neuchâtel, réunissant toutes les équipes de ligue supérieure sur une seule journée.

Le Judo-Club Cheseaux Okami avait de légitimes ambitions. Pouvant s'appuyer sur une solide ossature de membres formés au club (Mike Chavanne, Naïm Matt, Florent Baudat, Quentin Hofstetter ou encore Guillaume Favre), l'équipe de Cheseaux pouvait compter sur quelques bons renforts helvétiques depuis quelques années, ainsi que sur le Turc d'origine slovène Mihael Zgank, champion d'Europe 2019, vice-champion du Monde 2017 et 5e des Jeux Olympiques de Tokyo 2020.

Notre équipe commençait fort bien sa journée. Elle cumulait les victoires pour atteindre le stade des demi-finales. Elle était alors opposée au JJJC Brugg, 17 fois champion suisse au cours des 20 dernières années. L'obstacle était donc de taille. Le résultat final allait se jouer sur très peu de choses.

Notre « léger », Jérôme Guyot, ne cédait qu'au « golden score » (prolongation) alors que son adversaire avait auparavant frôlé l'élimination sur pénalités. La suite allait laisser quelques regrets, puisque les deux victoires de Naïm Matt et Mihael Zgank étaient annulées par deux défaites. Brugg l'emportait sur le plus petit écart, 3 à 2. En finale, les Argoviens allaient ensuite emporter un nouveau titre sur le score de 5 à 0...

Dans l'ultime rencontre pour la médaille de bronze, le Judo-Club Cheseaux Okami l'emportait sur le score de 4 à 1, avec des victoires de Florent Baudat, Sid Stoya, Naïm Matt et Mihael Zgank. Les Loups pouvaient hurler de joie.

Après avoir commencé le Championnat Suisse en 2018 en 1re ligue régionale et avoir été promu à la fin de la saison en LNB, après avoir remporté le championnat de LNB et été promu en LNA en 2019, après une année 2020 sans rencontre par équipes en raison d'une certaine épidémie, l'équipe du Judo-Club Cheseaux Okami remporte la médaille de bronze du Championnat Suisse par équipes 2021.

Le Judo-Club Cheseaux

Agenda

Agenda pour Cheseaux

Janvier 2022

22 janvier - Caveau Le Chapeau.

27 janvier - Rendez-vous des parents.

Février 2022

10 au 20 février - Spectacle « Terreur » du Bateau-Lune.

12 février - Caveau Le Chapeau.

13 février - Votations fédérales.

Mars 2022

3 au 13 mars - Spectacle « Le fils maudit » du Bateau-Lune.

12 mars - Caveau Le Chapeau.

15 mars - Conseil communal de Cheseaux.

19 et 20 mars - Soirées annuelles de la Fanfare de Cheseaux.

24 mars - Rendez-vous des parents.

25 mars - Soirée spectacle Sissi's de Event@ Cheseaux.

Avril 2022

3 avril - Fête de Pâques de Event@ Cheseaux.

9 avril - 28e Course et Marche populaire des Traîne-Savates.

13 avril - Fil d'Argent.

23 avril - Caveau Le Chapeau.

Mai 2022

6, 7 et 8, 13 et 14 mai - Spectacle « Le Dragon » de la Compagnie des Deux Masques.

15 mai - Votations fédérales.

17 mai - Conseil communal de Cheseaux.

18 mai - Fil d'Argent.

Juin 2022

8 juin - Fil d'Argent.

21 juin - Conseil communal de Cheseaux.

Août 2022

1er août - Fête nationale.

Septembre 2022

3 septembre - Festi'Vernand de Event@ Cheseaux.

10 septembre - Troc de Event@Cheseaux.

11 septembre - Vide-Greniers de Event@ Cheseaux

25 septembre - Votations fédérales.

Octobre 2022

4 octobre - Conseil communal de Cheseaux.

Novembre 2022

2 novembre - Fête de la Courge de Event@ Cheseaux.

8 novembre - Conseil communal de Cheseaux.

27 novembre - Votations fédérales.

Décembre 2022

13 décembre - Conseil communal de Cheseaux.

14 décembre - Fête de Noël de Event@ Cheseaux.

15 et 16 décembre - Noël Solidaire de Event@Cheseaux.

Publications dans l'agenda

Merci aux sociétés locales d'annoncer à la rédaction du Crieur à crieur@blaco.ch les dates de leurs manifestations dès que celles-ci sont connues !

La publication des manifestations dans l'agenda du Crieur est gratuite, mais la rédaction est en droit de refuser celles qui ne correspondraient pas aux buts recherchés d'un journal communal, à savoir : pas de polémiques, de politique, de propagande ou d'annonces contraires aux mœurs.

MA VIE TON SANG.ch
0800 14 65 65
www.mavietonsang.ch

dance2Bfit & melodyfit

Rejoignez-nous pour 1h de sport de dance/cardio et renforcement musculaire suivi d'un étirement.

Premier cours d'essai gratuit !

Contactez Cristela au 079 322 23 33
ou cristela@moove2bfit.com

www.moove2bfit.com

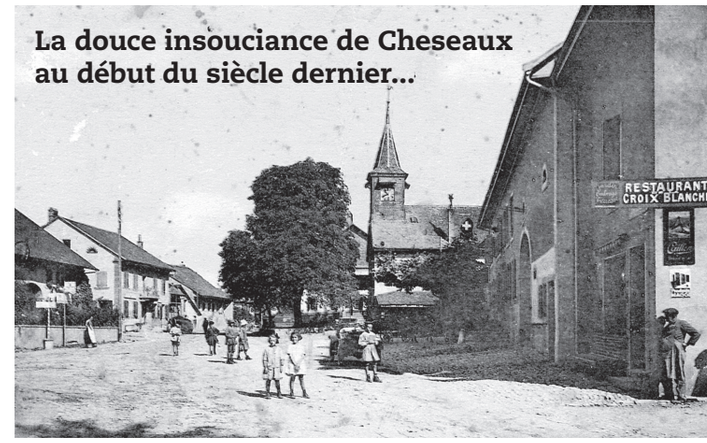

Hypnose thérapeutique
Libération du péricarde
Reiki
www.hypno-liberté.ch

Maryannick Petit
Praz Chemard 9
1037 Etagnières

078 719 53 65

En route vers la mobilité douce

Cheseaux est un point de départ idéal pour la mobilité douce. Grâce à la situation de notre village de beaux itinéraires de balade à pied ou à vélo s'offrent à nous. Il est facile pour nous Gremauds de prendre les transports publics comme le LEB ou les bus pour se rendre sur le site de départ d'une excursion ou pour rentrer sans recourir à la voiture.
Avec cette série quelques idées de sorties à pied ou à vélo vous seront présentées.
Dans ce journal vous trouverez dorénavant chaque mois une idée d'évasion.

Si vous avez aussi une belle promenade à nous faire découvrir, n'hésitez pas à la partager avec nous (mobilitedouce.cheseaux@gmail.com).

Parcours n°1 : Balade en famille dans le bois de Vernand Dessus depuis le terminus du bus 54

Au départ de Cheseaux nous prenons le bus 54 en direction du Mont-sur-Lausanne, (depuis cette année ce bus circule également le weekend toutes les demi-heures). Arrivés au terminus notre balade commence. Le chemin passe à côté de l'EMS « la Paix du soir » où il y a une belle place de jeux intergénérationnelle 1. On traverse le hameau « La Longeraie » (où il y a deux self-services de marché à la ferme 2) et on passe à côté du Chalet du Renard. Nous rentrons ensuite dans le Bois de Vernand Dessus. Sur le chemin on peut admirer des sculptures sur bois à côté d'une cabane de bûcherons 3. Le retour à Cheseaux se fait par le chemin des Crottes le long de la Mèbre.

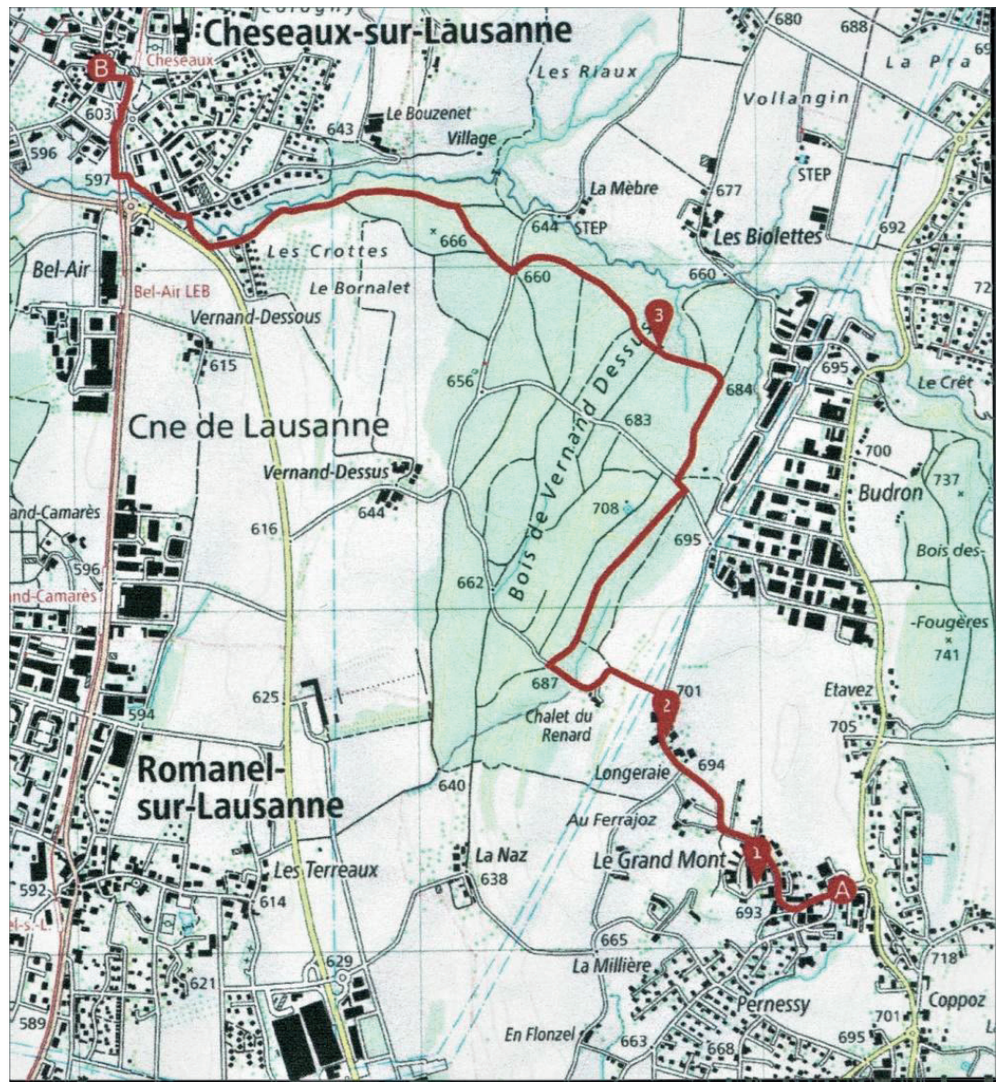

Le chemin pédestre est toujours bien indiqué par les panneaux jaunes de randonnée.
La balade est sans difficulté et dure environ 1h30.

Réseau AJENOL

Le réseau AJENOL regroupe les structures d'accueil des communes de Bournens, Boussens, Cheseaux-sur-Lausanne, Jouxtens-Mézery, Prilly, Romanel-sur-Lausanne et Sullens.
C'est le réseau qui fixe les conditions d'accueil, telles que les horaires d'ouverture, les priorités d'accueil et les tarifs des différents modes d'accueil.
Inscription de votre enfant dans une des structures du réseau :
L'AJENOL gère la liste d'attente centralisée pour les sept communes du réseau. www.ajenol.ch.
Secrétariat du réseau :
Horaire : Lundi : 8h - 11h45, mardi et jeudi : 13h30 - 16h30
Mail : info.ajenol@prilly.ch. Téléphone : 021 622 73 15.

Garderie « La Galipette »

La garderie La Galipette offre 56 places pour des enfants âgés de 14 semaines jusqu'à l'entrée à l'école. Les enfants sont pris en charge principalement durant le temps de travail de leurs parents.
Une équipe de professionnel-le-s qui assurent l'accompagnement pédagogique des enfants avec une attention constante à la sécurité physique et affective, favorisant l'intégration de chacun et le développement des potentialités dans un espace de liberté et de respect réciproque.
Le temps passé à la garderie doit être pour l'enfant un moment de plaisir, de partage et d'évolution tout en respectant sa personnalité et en favorisant son développement.
Horaire d'ouverture :
La garderie est ouverte de 7h à 18h30 du lundi au vendredi.
Inscription :
Par la liste d'attente du réseau AJENOL (www.ajenol.ch).
Pour tout renseignement, veuillez contacter la directrice :
Madame Véronique Gagnaux
Téléphone : 021 731 35 34. Mail : galipette@cheseaux.ch
Adresse : Garderie La Galipette
Route de Lausanne 4B, 1033 Cheseaux

UAPE « Les Funambules »

L'UAPE Les Funambules offre 85 places d'accueil pour les enfants de 4 à 10 ans (de la 1P à la 6P) et permet aux parents d'allier vie familiale et vie professionnelle. Les enfants y approfondissent leurs apprentissages cognitifs et sociaux par le jeu libre, les activités diverses et les contacts avec autrui (enfants et adultes). L'équipe éducative effectue tous les trajets entre l'école et l'UAPE durant la journée pour l'accompagnement des enfants.
Horaires d'ouverture :
Du lundi au vendredi de 7h à 18h30, également pendant une partie des vacances scolaires.
Inscription :
Par la liste d'attente du réseau AJENOL (www.ajenol.ch).
Pour tout renseignement, veuillez contacter la directrice,
Madame Véronique Gagnaux
Téléphone : 021 731 29 47. Mail : funambules@cheseaux.ch
Adresse : UAPE Les Funambules
Route de Lausanne 4, 1033 Cheseaux

Accueil en milieu familial

Une coordinatrice gère l'accueil en milieu familial des communes de Bournens, Boussens, Cheseaux, Romanel et Sullens

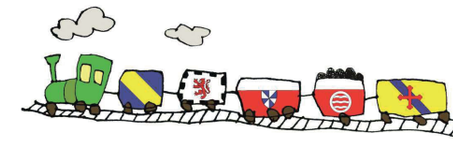

Vous désirez placer votre enfant chez une accueillante en milieu familial (AMF) ?
Les accueillantes accueillent à leur domicile des enfants de 14 semaines à 12 ans. Elles proposent une solution de garde souple et individualisée, en petit groupe, dans une ambiance et un rythme familiaux. Elles sont agréées et bénéficient d'une formation continue et d'un suivi par la coordinatrice.
Vous souhaitez devenir accueillante en milieu familial agréée ?
Vous bénéficiez d'une formation de base et de cours de formation continue qui vous permettent d'échanger avec les autres accueillantes. Vous travaillez à domicile et fixez vos horaires. Le fait d'être agréée vous garantit le contrôle et le soutien de la coordinatrice, ainsi que d'être affiliée aux assurances sociales. En cas d'intérêt, n'hésitez pas à contacter la coordinatrice.
Inscription d'un enfant :
Par la liste d'attente du réseau AJENOL (www.ajenol.ch).
Pour tout renseignement, veuillez contacter la coordinatrice,
Madame Gabrielle Lerjen
Horaire : les lundis, mardis et jeudis de 9h à 12h et de 14h à 16h
Téléphone : 079 233 73 10. Mail : coord.amf@cheseaux.ch
Adresse : Accueil en milieu familial, Administration communale, Case postale 67, 1033 Cheseaux

Réfectoire scolaire

Le réfectoire scolaire est géré par la Commune de Cheseaux.
Situé au foyer de la Maison de commune de Cheseaux, il est ouvert à tous les élèves de l'établissement de La Chamberonne en période scolaire, les lundis, mardis, jeudis et vendredis de 11h45 à 13h45. Les enfants sont accueillis par la responsable, qui reste présente jusqu'à leur départ.
Les élèves ne sont pas accompagnés durant les trajets de l'école au réfectoire.
Les repas sont fournis par un traiteur. Ils comprennent une entrée, un plat et un dessert. Les menus de la semaine sont consultables sur le site du traiteur : www.croq-midi.ch.
Le prix du menu du jour et de l'accueil est de Fr. 15.-.

Inscription et paiement :
L'inscription pour les repas est obligatoire. Elle se fait uniquement en ligne par le site https://cheseaux.monportail.ch dans lequel les parents doivent ouvrir un compte prépayé.
Dernier délai : jeudi matin pour les repas de la semaine suivante.
Annulation :
Toute annulation d'un repas doit être signalée par le compte MonPortail, au plus vite mais au plus tard le jour même avant 8h30. Faute de quoi, le montant ne sera pas remboursé.
Renseignements et aide à l'inscription :
Mme Amélie Catherin
Horaire : les lundis et mercredis matin
Téléphone : 077 508 23 43.
Mail : amelie.catherin@cheseaux.ch

Informations communales

Service aux habitants de Cheseaux : Cartes journalières CFF - Flexicard

Nous vous rappelons que l'administration communale tient à votre disposition deux Flexicard.
Il s'agit de cartes journalières non nominatives qui donnent droit à la libre circulation dans tout le rayon de validité de l'abonnement général CFF, en seconde classe, le jour indiqué sur la carte.
Elles permettent également de circuler avec les cars postaux, ainsi que bon nombre de lignes privées de bus, chemins de fer et bateaux.

L'acquisition et l'utilisation de ces cartes sont soumises aux conditions suivantes :

- le prix de vente de la carte est fixé à Fr. 45.- l'unité
- cette prestation est réservée exclusivement aux habitants de Cheseaux, et ceci jusqu'à 7 jours avant la date de validité de la carte
- pendant la dernière semaine, les cartes non vendues peuvent être acquises par des personnes externes à la commune
- les cartes peuvent être retirées pendant les heures d'ouverture de l'administration communale, de préférence le matin
- le principe « premier arrivé, premier servi » est appliqué strictement
- **La réservation s'effectue via le site Internet communal www.cheseaux.ch, en cliquant sur le pictogramme « Cartes CFF ».**
  Pour tout complément d'information, vous pouvez appeler au 021 731 95 52.
- l'achat ne peut être effectué que deux mois à l'avance au maximum
- une fois la carte acquise, aucun remboursement n'est possible
- tout abus d'utilisation (revente par exemple) entraînera la radiation du fichier des bénéficiaires
- aucun recours ne sera accepté.

Nous espérons vivement que ce service vous permettra de découvrir sur les rails notre beau pays.

La Municipalité

Etat civil

Décès

Barraz Jean-Pierre, le 30 décembre 2021

Robellaz Karin, le 1er janvier 2022

Naissances

Moura de Azevedo Neyma, le 28 octobre 2021

Barbosa d'Almeida Victoria, le 24 novembre 2021

Lauria Chiara, le 24 novembre 2021

Maillard Raphaël Thomas, le 26 novembre 2021

Girod Alya, le 29 novembre 2021

Bajrami Andra, le 3 décembre 2021

Savary Ambre, le 10 décembre 2021

Cette liste n'est pas exhaustive, les mutations étant enregistrées sur la base d'annonces de l'État Civil, lesquelles parviennent souvent de manière différée.

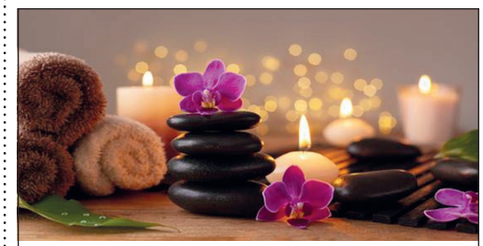

L'HARMONIE DES MAUX

Thérapie vertébrale Dorn et Massage Breuss
Massage doux de la colonne vertébrale

Aromatouch - Soin aux huiles essentielles tout au long de la colonne vertébrale
Améliore votre bien être en réduisant votre stress physique et émotionnel

Reiki et Lahochi

Eugenia Politi sur rendez-vous **079 436 59 50**

Informations communales

Payez vos factures de la Commune par eBill ou recevez vos factures par voie électronique

Dans un souci écologique et pour faciliter le traitement des factures de nos habitants et usagers, la Commune a le plaisir de vous informer la mise en place de deux nouveaux moyens de paiement alternatifs à la facture traditionnelle format papier.
Il s'agit de :

- Recevoir la facture par mail

OU

- Recevoir la facture sur la plate-forme eBill.

Nous invitons les personnes intéressées à recevoir, par e-mail, les factures émanant de notre administration à nous transmettre leur adresse électronique à bourse@cheseaux.ch
Pour les personnes souhaitant recevoir la facture sur eBill, nous vous donnons rendez-vous sur votre E-banking personnel afin de sélectionner la Commune de Cheseaux-sur-Lausanne comme nouvel émetteur.
Nous espérons que ces moyens de paiement retiendront la meilleure attention de nos habitants et usagers.

La bourse communale

La priorité est aux piétons prudence

Informations communales

Recensement des chiens

Les propriétaires ou détenteurs de chien sont tenus de déclarer à l'administration communale - Contrôle des habitants – jusqu'au 31 mars 2022 :

- Les chiens achetés, adoptés ou reçus en 2021/2022
- Les chiens nés en 2021 restés en leur possession
- les chiens non encore annoncés
- Les chiens vendus, décédés ou donnés en 2021/2022

Les propriétaires dont les chiens sont déjà déclarés sont dispensés de les inscrire à nouveau.
Rappel ; Toute acquisition d'un chien en cours d'année doit être annoncée dans les 15 jours à l'autorité communale.

La Municipalité

Un siècle de vie communale à Cheseaux

par Daniel-H. Emery, syndic en 1957

Un village de chez nous ? Oui un village comme tous ceux de ce pays : avec ses divisions, ses luttes, ses grands dévouements et ses héros inconnus.
Un village habité par ceux qui, depuis des siècles, y ont établi leurs quartiers, qui y ont leurs maisons familiales, leurs tombes dans le petit cimetière à l'ombre de deux grands tilleuls. Mais aussi un village habité par ceux qui passent et qui, demain, le quitteront pour d'autres régions.
Des hommes ont lutté pour le rendre prospère. Tantôt flattés, tantôt critiqués ou attaqués avec violence. À ce sujet, la lecture des archives communales est intéressante. Les municipalités peuvent même y trouver matière à réconfort. Un peu de bienveillance dans telle discussion, un sourire offert au bon moment, quelques grammes de patience. Comme la vie publique pourrait être agréable !

Mais voyons ce qui se passait dans ce village il y a 122 ans !
La population du cercle de Romanel se répartissait comme suit 30 ans auparavant : Renens, 250 habitants, Prilly 162, Crissier 355, Le Mont 655, Romanel 218, Jouxtens 201, Cheseaux 269.
Depuis que Lausanne est « une belle paysanne qui a fait ses humanités »... la banlieue a changé d'aspect.
Le coût de la vie tout comme les exigences des citoyens se sont modifiés. Consultons les procès-verbaux du Conseil général de Cheseaux de l'époque :
La séance du 24 février 1835 est relatée comme suit :
« Autorisation d'un nouveau collège
Assemblée du Conseil général de Cheseaux dûment convoquée par le sieur Pierre Fs. Cevey, président. Les membres présents sont 26, compris la Municipalité.
La Municipalité expose au Conseil général de cette commune que comme l'état de la chambre d'école actuelle ne peut exister vu le grand nombre d'enfants qui la fréquentent a pris les mesures nécessaires pour faire un nouvel établissement. Cette Municipalité ayant donné le plan tiré sur la maison de commune, au centre du village, lequel a été soumis et approuvé par le Conseil de l'instruction publique. Délibérant, ce Conseil autorise la Municipalité à faire ce changement ».

On ne trouve aucune trace de plan financier !
Mais ces travaux se feront, puisque, au cours de la séance du 10 novembre 1835, le Conseil général est dûment assemblé sous la présidence du Sieur Pierre Fs. Cevey.
« La Municipalité expose au Conseil que vu les grandes dépenses que la commune est obligée de faire pour l'établissement d'un collège, les revenus de la commune ne peuvent suffire pour cette construction. En conséquence, la dite Municipalité demande d'être autorisée par le dit Conseil de faire l'emprunt de 800 francs pour satisfaire aux frais de l'établissement susdit. Par délibération et à l'unanimité des suffrages le Conseil général autorise la Municipalité à faire l'emprunt de 800 francs qu'elle propose ».

Un emprunt de 800 francs pour aménager un collège ? De quoi faire rêver !
La séance du 14 février 1837 est à nouveau consacrée à une demande d'emprunt : « Nous avons dû faire beaucoup de frais cette année pour des constructions nouvelles, comme enclume de forge, balustrade de collège et plusieurs autres choses et les revenus de la commune n'ont pas pu suffire à tous ces payements ; la Municipalité demande d'être autorisée à faire l'emprunt de trois cents francs pour suffire aux dits payements.
À l'unanimité des suffrages le Conseil général a accepté la demande de la Municipalité ».
120 ans ont passé ! Ce collège est démoli parce que trop vétuste.
Il est tombé sous les yeux de toute la population, et chacun d'évoquer en ces jours maints souvenirs savoureux ou mélancoliques. « Notre vieux collège ! » ; Il appelle une mention spéciale, il a, malgré ses défauts criants, bien mérité de la communauté. Il était mal placé, il était mal conçu, avec sa classe des petits entièrement au nord, et pourtant pour les générations qui l'ont fréquenté, il restera l'image du vieux Cheseaux.
Il était d'usage pour la maîtresse, avant de se consacrer avec ses petits à l'étude des bâtons et des i, de leur apprendre à descendre l'escalier de bois étroit et « à pic ». Et il reste encore dans certains esprits ce jour glorieux où les petits, faisant quelques exercices de gymnastique en classe, par pluie virent arriver avec effroi la femme de l'instituteur, logeant à l'étage inférieur, s'écrier que son plafond s'effondrait. Il y eut les mois d'hiver où l'eau était gelée... Le réveil matinal du corps enseignant était agréablement ponctué du maniement des « boilles » de la laiterie. Le vieux collège, pris si souvent par les passants pour une auberge ou une laiterie n'est plus !
Mais les soucis des autorités actuelles sont identiques à ceux de 1835. Les emprunts que l'on discutait en centaines de francs le sont maintenant en centaines de mille !... On peut supposer qu'en 1835 des oppositions se sont manifestées, bien que les procès-verbaux n'en fassent point mention. L'histoire ne fait que se renouveler. Dans cent vingt ans (2077 !) les autorités d'alors accorderont bien peu d'importance à toutes les plaintes, à tous les gémissements qui se manifestent lors de travaux importants.

Rétrospective sur l'ensemble des travaux exécutés
Le Conseil général, d'entente avec la Municipalité dans sa très grande majorité, exigeait

La route de Lausanne avec ses célèbres « Nid-de-poule »

Photos aimablement prêtées par Mme Geneviève Favre

La route d'Yverdon, avec son revêtement pas dans un meilleur état que les autres du village !

un programme d'ensemble comprenant :

1. Réfection de la chaussée avec construction de trottoirs.
2. La rénovation quasi totale du réseau d'eau sous pression.
3. Un nouvel aménagement de l'éclairage public.
4. La construction d'un nouveau collège.

Pour un village de 430 habitants, l'enjeu était de taille.

L'exécution de l'ensemble de ces travaux ne pouvait souffrir un grand retard. La chaussée était dans un état déplorable, les fuites du réseau d'eau ne se comptaient plus, l'éclairage n'était plus suffisant eu égard à la circulation toujours plus dense.

Le collège, ancien bâtiment communal, avait été aménagé comme tel en 1835. Une classe s'ouvrait sur le sud. La deuxième, située au nord du bâtiment, n'a jamais reçu un seul rayon de soleil. Pour le surplus, l'ensemble du bâtiment ne pouvait même pas supporter une réparation.

En 1948, le Conseil général donna son accord à l'étude d'un projet de collège.

En février 1949, l'emplacement est voté en séance du Conseil général. Toutefois, en mai de la même année, l'autorité législative revient sur sa décision.

Dès lors de nombreuses tractations s'amorcent pour obtenir un emplacement ad'hoc.

En 1950, M. Pilloud, architecte à Yverdon est désigné pour effectuer les études nécessaires. Au début de 1953 les projets sont prêts mais ne peuvent être exécutés, faute de moyens financiers.

Parallèlement, la réfection de la chaussée et la rénovation du réseau d'eau sont étudiées par M. J.-L. Merz, ingénieur à Lausanne.

Dès 1954, l'ensemble des projets est remis à l'étude. L'évolution de la construction, le développement des localités de banlieue mettent les autorités dans l'obligation de construire plus grand.

En décembre 1954, le Conseil général adopte les projets municipaux

Les travaux relatifs à la route et au réseau d'eau débutent le 14 avril 1955. Le gros œuvre est terminé en 54 jours ouvrables. Une ferme, un bâtiment locatif, l'ancien collège et ses annexes ont été démolis. Chaque particulier a été touché par ces travaux. Les tractations ont été nombreuses, mais chaque cas a été liquidé à l'amiable.

Les automobilistes bénéficient maintenant d'un véritable « billard » tout au long de notre localité qu'ils traversent à une allure trop rapide à notre avis.

Quelques souvenirs de la fameuse traversée de Cheseaux

Souscription nationale : En août 1954, proposée par un citoyen, une souscription nationale a été ouverte pour la réfection de la chaussée ; nous avons reçu trois versements qui ont produit 13 francs.

Un bon Vaudois d'Yvorne a ajouté ces quelques lignes aimables : « Souscription pour la traversée de votre charmant village. Espérons vivement que la liste des souscripteurs s'allongera encore et que vous arriverez à bonne fin avec cette idée géniale pour la récupération de fonds ».

Cette idée géniale n'était pas de nous, cher Monsieur. C'est probablement la seule que nous aurions pu émettre ; nous nous consolons ainsi plus facilement de son échec. Merci quand même !

Un journal du nord du canton, fondé en 1773, dont le rédacteur est paraît-il de tendance libérale, précisait dans son éditorial du 27 septembre 1954 :

Le scandale de Cheseaux

« Si seulement… Il y a des jours comme ça où l'on voudrait bien être « quelqu'un ». Quelqu'un d'influent, cela s'entend, de puissant et de respecté. Quelqu'un qui, en tapant fort du poing sur la table, déclenche autre chose qu'une sereine indifférence. Une sorte de dictateur quoi ! Non pas par orgueil ou ambition, ni par idées belliqueuses. Tout simplement par esprit de réaction. Vous connaissez ce sentiment, je n'en doute pas, nous sommes faits pour nous entendre.

Personnellement, la chose m'arrive particulièrement chaque fois que je traverse certains villages vaudois placés sur la route entre Lausanne et Yverdon : Cheseaux pour tout dire. Les initiés saisiront d'emblée de quoi il retourne et pourront dès lors passer à un autre article ; quant aux autres, ils tireront peut-être un intéressant sinon un utile profit de ce petit blablabla relatif à l'une de nos « curiosités » routières les plus étonnantes.

Elle vaut le déplacement, rien que pour la joie qu'elle apportera à votre véhicule ; lequel en tintinnabulera encore de satisfaction six mois plus tard, de tous ses écrous et de toutes ses portières.

Cheseaux dont la traversée a de quoi faire pâlir les pistes d'obstacles sur lesquelles les usines éprouvent la solidité des véhicules sortant de leurs chaînes, l'enfer des pavés du Nord et les vagues chemins rocailleux accueillant les automobilistes de l'Espagne pittoresque.

D'accord, les écriteaux charitables plantés à l'entrée de la localité avertissent le conducteur de l'imminence de dangereux cassis. C'est bien. Ce qui l'est moins, c'est qu'il n'y a aucune possibilité de les éviter. Il n'y a pas de voie de transit et, que vous abordiez la zone critique à 10 ou 100 km/h., les ondulations et trous qui la composent sont si savamment dosés qu'il n'existe aucun moyen d'échapper aux secousses.

À regretter que le cinéaste Clouzot n'ait pas connu le coin : « Le salaire de la peur » y eût certainement été tourné ».

Mais le 9 juillet 1955 : « Vive Cheseaux », disait notre honorable journaliste du nord. Il y ajoutait : « Cheseaux a maintenant une traversée digne des routes vaudoises. Depuis qu'on peut y passer normalement, c'est un village où il vaut la peine de s'arrêter ».

Daniel-H. Emery,
syndic de Cheseaux en 1957

(Texte tiré de la Nouvelle Revue de Lausanne du 23 mai 1957)

Être soi m'aime

Ventouses thérapeutiques
Déblocage musculaire
Massage relaxant / sportif

Béatrice Magnenat
Place de la Gare 10 – 1033 Cheseaux-sur-Lausanne
078 768 51 12

Reconnue par la plupart des assurances complémentaires

Cheseaux

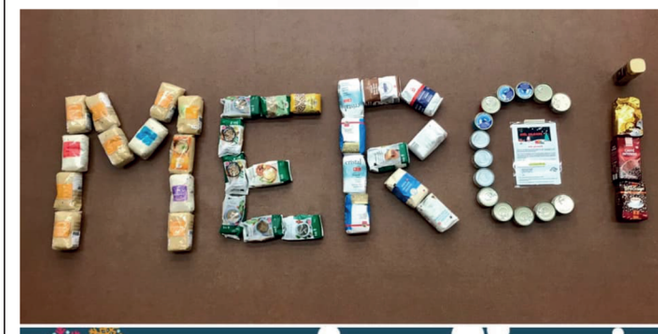

NOEL SOLIDAIRE 2021

Grâce à vos dons lors du *Noël Solidaire* nous avons récolté pour 760 kilos net de marchandise 🥰 en faveur de Caritas Vaud.

Nous avons + que doublé la récolte faite en 2020

M E R C I pour votre geste envers les personnes vivant dans la précarité.

Tous nos meilleurs vœux vous accompagnent pour 2022 à vous et vos proches. ✨

Emi Nails & Cils
Cheseaux-sur-Lausanne

ONGLES
- Gel
- Semi-Permanent
- Nail Art

CILS
- Extension de Cils (cil à cil, hybride, 2D, 3D)
- Rehaussement de Cils et Sourcils à la kératine

* Tarifs et Galerie sur le site web

WEB
+41 78 230 30 20 www.eminails.ch emi_onglerie_cils
Route d'Yverdon 5, 1033 Cheseaux-sur-Lausanne 2 places de parc

Respect et courtoisie

BOUCHERIE CHARCUTERIE
CHEZ CODU
René Bonzon
Rte de Lausanne 3
1033 Cheseaux
Tél. 021 731 16 13

Chez Codu, un service personnalisé afin que chaque repas soit une fête.
Des produits frais et de qualité, servis dans la bonne humeur!
Fermé le lundi toute la journée et le jeudi après-midi

Ce mercredi 22 décembre, tout était prêt pour l'arrivée du Père Noël à Cheseaux.
Les mesures sanitaires ont été prises pour que ce moment de joie ne soit pas annulé. Nous avions tous besoin que cette manifestation ait lieu afin de fêter Noël tous ensemble malgré tout.
Cet après-midi-là, en attendant son arrivée, les ânes promenaient les enfants dans la cour du Marais du Billet. Mme Fleury, la formidable conteuse, a soufflé un peu de magie de Noël à un auditoire captivé. Cupcakes, caracs, sandwichs, et marrons chauds ont satisfait les estomacs de tous. Les machines à Barbapapa et à Popcorn ont ravi de nombreux enfants émerveillés. Le thé maison et le vin chaud nous ont également bien réchauffé par cette météo polaire.
Enfin il est arrivé !
Accompagné de ses lutins, le Père Noël tant attendu est venu à la rencontre de tous les enfants. Petits et grands, ravis, l'ont suivi et ont pu passer un petit moment privilégié avec lui. Généreux, il a également remis aux enfants un petit cornet de friandises offert par la commune de Cheseaux..
Nous garderons tous en mémoire les yeux pétillants et la joie des enfants.

Le comité d'Event@Cheseaux remercie chaleureusement :

- Le Père Noël, toujours fidèle et son assistante
- La Commune de Cheseaux, pour sa générosité
- LoulouDia Art Floral, pour sa magnifique décoration du sapin, de notre stand ainsi que son sponsor
- L'équipe de la Voirie, pour son aide précieuse
- Balad-âne.ch à Cheseaux, pour sa disponibilité et sa gentillesse
- EMS Primeroche, pour le prêt des machines à popcorn et Barbapapa
- Nos extraordinaires bénévoles, pour leur investissement et leur bonne humeur.

Qui ont contribué à faire de ce Noël à Cheseaux un moment magique, convivial et festif malgré tout.
A l'année prochaine !

Comité Event@Cheseaux

Suivez-nous sur les réseaux sociaux !

event cheseaux event.cheseaux

Viens vivre en images la magie de la Fête de Noël :

Scannez le QR code avec votre téléphone

Bilan de santé
et
Thérapies naturelles
Dorn et Breuss :
massage doux du dos
Reiki

Isabelle Perrotti, naturopathe diplômée
Rte de Lausanne 10, Cheseaux - www.perrotti.ch
Sur rendez-vous au 079 261 51 01

Sicuro
Finance & Prévoyance Sàrl

Sicuro Finance & Prévoyance Sàrl
Giusy Sicuro
Conseillère Financière Diplômée IAF
avec Brevet Fédéral

Place de la Gare 8
1033 Cheseaux-sur-Lausanne

Bureau 021 731 18 18
Mobile 076 340 18 77
gsicuro@finance-prevoyance.ch
www.finance-prevoyance.ch

Conseils personnalisés et analyse des besoins pour :
- ✓ **Planification financière et préparation pour la retraite**
- ✓ **Achat immobilier et prêt hypothécaire**
- ✓ **Diverses propositions d'assurances-vie 3e pilier**

Kiosque de Cheseaux
Tabac, journaux, loterie, PMU

Josy Campiche
Rte de Lausanne 3
1033 Cheseaux
Tél. 021 731 16 77

Ouvert de 7h30 à 12h
et de 13h30 à 18h30
le samedi de 8h à 13h
Fermé le lundi matin et le jeudi après-midi

Cupcakes & Co
Cheseaux

Du Mardi au Vendredi
de 9h00 à 11h00 et de 14h00 à 18h00
Samedi: Commandes uniquement

Cupcakes & Co
Rte d'Yverdon 9 – 1033 Cheseaux
www.cupcakesandco.ch

Ici, votre publicité aurait atteint sa cible

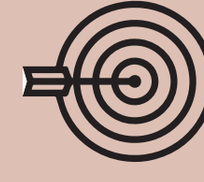

Hotel - Restaurant - Pub
OUVERT TOUS LES JOURS
Route de Genève 1 - **1033 Cheseaux**
021 703 17 17 - info@galion.ch
www.galion.ch
Facebook @galionpubcheseaux

GALION
PUB•HOTEL•RESTAURANT

I ♥ GALION

Informations diverses

Chalet de Noël 2021

Pour cette 4e édition, qui s'est déroulée avec grand succès du 23 au 25 décembre, nous tenons à remercier chaleureusement tous les participants pour leur présence, leur bonne humeur et leur contribution.

Nous souhaiterions également remercier plus spécialement ceux sans qui cet événement n'aurait pas pu avoir lieu :
Soupes, gâteaux, viennoiseries & grillades : Boucherie Grandjean, Cheval Blanc à Echallens, Le 7ième, Boulangerie Milloud, Délices du Talent à Echallens, Petit Bonheur, Tamara. **Bois de feu :** Famille Emery et Famille Guignard à Cheseaux. **Décorations/aménagements :** Eric, Christiane, Cindy, Franco, Laurent, Laurence et Dirk, Pierre et Jérôme, Steves, Vincent, Yves. **Musique :** Bozzy et Tilli. **Fournitures :** COOP de Cheseaux, Frank. **Eclairages :** David, Dupertuis SA, Lausanne. **Bénévoles :** Alain, Alex, Boubi, Sébastien, Stéphanie, Tchoupy. **Installateurs :** Gilbert, Laurent. **Crieur :** Pascal, rédacteur **et tous ceux/celles que nous aurions malencontreusement pu oublier.**

Pouvoir tout dire et être écouté

Un entretien aide.
Anonyme et confidentiel. 24h sur 24.
Aide par mail: www.143.ch

Tel 143
La Main Tendue

Compte 30-14143-9

Communauté catholique Cheseaux-Romanel-Sullens-Bournens-Boussens-Vernand

Cette Communauté fait partie de la paroisse du Bon Pasteur dont l'église est à Prilly.

Paroisse du Bon Pasteur à Prilly :
Abbé Aimé Munyawa, Avenue des Cerisiers 2, 1008 Prilly, Tél. : 021 634 92 14
Courriel : aime.munyawa@cath-vd.ch
Site : www.cath-vd.ch/paroisses/prilly/

Comité : Michèle Gay Vallotton, présidente, Courriel : communautcatholique@bluewin.ch

Secrétariat : Ch. du Village 9, 1032 Romanel, Tél. : 021 648 09 42. **Heures d'ouverture :** sur rendez-vous, Tél. 079 461 41 15.

Messes :
Les messes de la Communauté sont célébrées au Foyer St-Nicolas, au sous-sol du Collège Derrière-la-Ville, à Cheseaux.
Les messes ont lieu le samedi soir à 18h.
En semaine messes au Bon Pasteur à Prilly à 18h (excepté lundi).
Tous les jeudis de 9h à 18h, adoration du Saint-Sacrement au Bon Pasteur à Prilly.

Bulletin paroissial :
« L'Essentiel » est envoyé aux abonnés 4x par année – Abonnement Fr. 20.– CCP 10-19534-6.

Activités pastorales : Catéchèse, depuis l'Eveil à la Foi pour les petits de 1 à 6 ans jusqu'à la préparation à la 1re Communion en 5e et 6e années et à la confirmation en 9e et 10e années.
Contacter la cure du Bon Pasteur pour plus d'informations. Tél. : 021 634 92 14.

Baptêmes : Prendre contact avec la cure du Bon Pasteur à Prilly au 021 634 92 14.
Les célébrations ont lieu soit au Foyer St-Nicolas, soit à l'église paroissiale du Bon Pasteur à Prilly. Les enfants qui demandent le baptême au cours des années de scolarité suivent un cursus particulier.

Décès : En cas de décès, contacter les Pompes funèbres de votre choix et la cure de Prilly (021 634 92 14) pour fixer l'heure de la célébration. Les enterrements peuvent être célébrés dans les églises des communes de la Communauté, selon une convention établie avec elles.

Mariages : Le mariage suit le critère du territoire de résidence ; il faut donc s'adresser à la cure de Prilly, chargée de constituer le dossier. Téléphone : 021 634 92 14.
La célébration peut avoir lieu dans une autre église catholique ou œcuménique. Il est prudent de s'y prendre assez tôt, idéalement six mois à l'avance.

Paroisse protestante de Cheseaux-Romanel-Vernand

Paroisse Cheseaux-Romanel-Vernand

Rendez-vous

Partages bibliques
Mardi 25 janvier à 20h15, Ancienne cure de Cheseaux. Sujet proposé : le chemin dans la Bible (1re étude).
Mardi 22 février à 20h15, Ancienne cure de Cheseaux : suite de ce thème.

Louange
Vendredi 11 février à 20h, au temple de Cheseaux.

Rappel
Pour soutenir la paroisse, merci pour vos dons :
CCP 10-576-6 ou par TWINT.

Paroisse Cheseaux-Romanel
TWINT

Cultes
Pour toute information plus précise, merci de vous en référer au site internet de la paroisse : cheseauxromanel.eerv.ch.
Dimanche 23 janvier à 10h, Romanel, C. Dietiker, culte « Mission ».
Dimanche 30 janvier à 9h15, Cheseaux, A. Wirth.
Dimanche 6 février à 10h30, Romanel, A. Martin.
Dimanche 13 février à 9h15, Cheseaux, C. Dietiker, Cène.
Dimanche 20 février à 10h30, Romanel, B. Vulliamy, Cène.

Fil d'Argent

Groupe des Aînés de Cheseaux, Romanel, Vernand

En raison du nombre de contaminations qui ne cesse d'augmenter, le comité a pris la décision de geler les rencontres de ce début d'année.

Avec un peu d'espoir, nous pouvons envisager de nous retrouver le **Mercredi 13 avril** à la Grande salle de Cheseaux dès 12 heures pour un **repas** maintes fois ajourné sinon au Foyer à Sketches de et par M. Rochat, notre ancien pasteur.
Vous serez informés du déroulement de cette journée dans le Crieur du 25 mars.

Mercredi 18 mai : Romanel/Camarès **Visite des pépinières Baudat.** Transport organisé ! Goûter sur place.

Mercredi 8 juin : Course annuelle autour du Lac de Neuchâtel. Même programme qu'en 2020 et 2021.

L'Espace Au Fil de l'Âme
vous reçoit du mardi au
vendredi sur Rendez-Vous !

Coiffure conventionnelle
Coupe de cheveux Energétique
« La Trichothérapy »
Un soin Unique alliant
l'Être et le bien-Être !

✓ Active la (re)pousse
de vos cheveux
✓ Libère les toxines capillaires
✓ Revitalise votre énergie vitale

Au Fil de l'Âme

Carole Joyet
Place de la Gare, 2
1033 Cheseaux
021 731 19 93
ou 079 784 89 67
joyet.carole@gmail.com
www.miroir-de-l-ame.com

Ludothèque Le Dé-Tour

La ludothèque cherche des bénévoles !!!

Nous sommes à la recherche de personnes motivées (jeunes, parents, grands-parents) pour rejoindre notre équipe afin assurer la permanence de la ludothèque **environ une fois par mois**, pendant les 2 heures d'ouverture (lundi,1er mercredi du mois ou jeudi). Toute personne est la bienvenue (même avec ses enfants). Nous travaillons toujours en équipe dans une ambiance sympathique.

Sans bénévoles, la ludothèque de Cheseaux n'existerait pas, donc toute aide est la bienvenue.

Vous êtes intéressés.es ?

Alors écrivez un message à ludo.cheseaux@gmail.com ou venez nous rencontrer pendant les heures d'ouverture.

Lundi de 16h30 à 18h15

1er mercredi du mois de 16h à 18h

Jeudi de 15h15 à 17h

(Hors vacances scolaires)

Au P'tit Bonheur
Café - Restaurant - Chambres d'hôtes
Rte de Genève 4
Cheseaux-sur-Lausanne
021/ 732.15.17
auptitbonheur@bluewin.ch
Viquerat Rémy

Jaton Jardinier Pascal Paysagiste Sàrl
Rte du Mérélet 26 1042 ASSENS
Tél. 021 881 44 10 Fax 021 881 67 79
Mobile 079 622 58 38
• Tailles diverses • Pavage et dallage
• Tonte de pelouse • Clôture
• Abattage • Déneigement
• Rocaille • Etc...
www.jaton-paysagiste.ch
Une équipe de professionnels à votre service pour vous satisfaire! Contactez-nous!

Conseils du mois

Protégez votre téléphone en 4 étapes

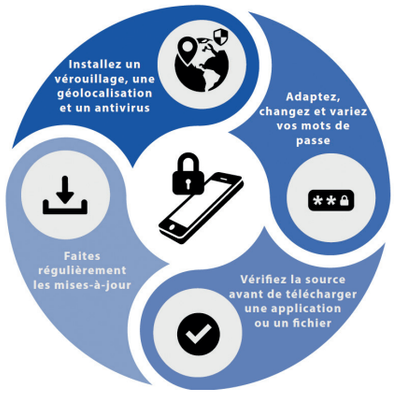

Boucherie Charcuterie Grandjean
Spécialités de campagne
Tél. 021 731 12 87
1033 Cheseaux
www.boucherie-grandjean.ch
Charcuterie Lauduise Une qualité certifiée
Notre meilleure référence: LA QUALITÉ

Théâtre Bateau-Lune

Le Bateau-Lune, c'est l'histoire d'un pari théâtral relevé haut la main !

Grâce à un public fidèle et conquis, l'embarcation du Bateau-Lune a pris le large en septembre dernier avec des vents plutôt favorables. Une première partie de saison riche de spectacles variés et qui ont su trouver leur public, avec des représentations affichant complet la plupart du temps et des supplémentaires qui se succèdent.

En ce début d'année, le monde culturel est certes toujours secoué par des remous sanitaires plus qu'inconfortables. Mais dans son petit port lové aux portes de Cheseaux, LE BATEAU-LUNE aborde cette nouvelle année avec le sourire aux lèvres et quelques surprises pour ses visiteurs.

Changement de programme

Tout d'abord un changement de programme, ou plutôt un double changement de programme puisque les spectacles prévus en février et mars ont dû être reportés à la saison prochaine.

Ainsi *« A la ligne »*, le désormais classique de Joseph Ponthus, prévu du 10 au 20 février, est remplacé par une autre production de la même compagnie, Collectif nunc Théâtre, **TERREUR,** qui nous rappellera un fait assez exceptionnel de la seconde guerre mondiale et nous conviera à un procès dont le public sera le seul jury : criminel ou héros ? À nous de juger ?
La production initialement prévue en mars *« Les quatre doigts et le pouce »* est elle aussi reportée et remplacée par **LE FILS MAUDIT,** qui nous contera la relation délicate entre Jean-Sébastien Bach et son fils aîné Wilhelm Friedemann, ou « comment vivre à l'ombre d'un génie ». Un spectacle plein de musique, de mordant et de sensibilité, présenté au Festival OFF d'Avignon en 2019 et qui nous offre une réunion de famille en prime, puisque se retrouveront sur scène non seulement le directeur du Bateau-Lune Jean Chollet, mais également sa sœur Anne Chollet, pianiste et organiste émérite, et actuelle titulaire des orgues de Moudon.

Demi-saison mais plaisir entier

L'autre belle surprise de ce début d'année est la mise en vente d'abonnements DEMI-saison jusqu'au 10 février prochain, afin de pouvoir profiter des 5 derniers spectacles de la saison à prix doux. Un programme offrant encore une fois une large place à la musique et aux femmes, avec notamment Flavie Crisinel et son Gospel Story à Pâques et Audrey Hepburn qui nous revient dans un spectacle musical que l'on se réjouit de voir ou de revoir en juin.

C'est cadeau !

Et pour bien commencer l'année, le Bateau-Lune a décidé d'offrir 5 x 2 places pour un spectacle à choix aux 5 premiers lecteurs qui enverront un mail à event@bateaulune.ch.
En ce début 2022, cap vers de nouvelles aventures … théâtrales !

Infos pratiques :

Théâtre le Bateau-Lune,
www.bateaulune.ch
Terreur, de Ferdinand von Schirach, mise en scène Jo Boegli, **du 10 au 20 février 2022**
Le fils maudit, de Jean Naguel, mise en scène Jean Chollet, **du 3 au 13 mars 2022**
Abonnement demi-saison :
www.bateaulune.ch/abonnement.

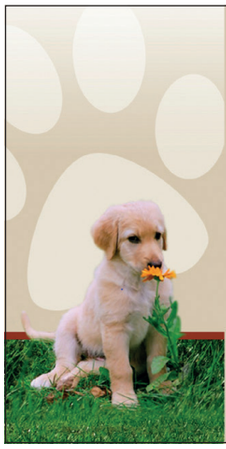

École d'éducation du Jardin Fleuri

Jaton Françoise
Brevet FRC / OVF

Cours théorique et pratique
Attestation de compétence
Travail individuel / groupe
Conseils à domicile

Route du Mérélet 26
1042 Assens
079 416 07 59
021 881 44 10

francoise@hovawart-romand.ch
www.hovawart-romand.ch

B. Martin sa

Installations sanitaires
Concessionnaire eau et gaz
Transformations
Rénovations
Entretien
Dépannage

Tél. 021 731 14 70 - Fax 021 732 10 75
1033 Cheseaux-sur-Lausanne
e-mail: martin.sa@bluewin.ch

BCS Fiduciaire Sàrl
Comptabilité - Fiscalité - Conseils

- Tenue et bouclement de comptabilité
- Déclarations d'impôts
- Conseils

ENTRETIEN SUR RENDEZ-VOUS

BCS Fiduciaire Sàrl
Rue du Pâquis 15
1033 Cheseaux-Lausanne

021 731 40 15
021 731 40 16
info@bcs-fiduciaire.ch

CARROSSERIE
carrosserie suisse
FCR USIC VSCI
Alain Gisler
Mon Repos
1033 Cheseaux
Ch. de Mon Repos 19
Tél. 021 731 19 50
Mobile 079 214 34 81
Depuis plus de 35 ans à votre service

RÉGIE FONCIÈRE DU GROS-DE-VAUD

- Gérance Immobilière
- Administration de PPE
- Comptabilité Immobilière
- Courtage
- Expertise
- Fiscalité

Régie Foncière du Gros de Vaud SA
Route de Lausanne 9 (Pl. de la Gare)
CH-1033 Cheseaux -Lausanne

Tél. +41 (0)21 706 54 54
Fax +41 (0)21 706 54 59
email: info@rfgv.ch

MDO Fiduciaire

MDO Fiduciaire
Route d'Yverdon 1
1033 Cheseaux-sur-Lausanne
+41 21 728 10 10
info@mdofiduciaire.ch
www.mdofiduciaire.ch

Votre nouvelle fiduciaire régionale!

Mathias Décorvet
Carrelage
Maçonnerie
MD
079 418 00 93
Fax 021 731 37 25
1033 Cheseaux

Atelier de réparations Olivier Peitrequin

point de vente
multimarque
votre spécialiste en véhicules neufs

Vente, service et entretien de véhicules toutes marques.
Service climatisation, préparation expertise...
Old timer, AC Cobra

Rte d'Yverdon 9 1033 Cheseaux Tél. +41 21 731 27 00
www.peitrequin.com www.peitrequin.multimarque.com

Petites annonces

Places de parc à louer

URGENT : A Louer place de parc auto, bien centrée et proche de toutes commodités - gare, centre-ville, etc., au Ch. de Derrière-la-Ville 8 - place n° 7 -. Libre de suite et possibilité de reprendre le bail, CDI, immédiatement. Pour renseignements : 076 805 90 48 - lundi à samedi 8h à 19h ou par courriel : isabelle.elhajjar@gmail.com.

À votre service

Déclarations d'impôts année fiscale 2021. Je vous propose mes services pour vous établir : Votre déclaration d'impôts et de l'envoyer à L'ACI, de faire modifier vos acomptes annuels, ou autres prestations possibles. Dès francs suisses Célibataires et rentiers AVS/AI : 50.- Couples : 70.- Familles : 80.- Propriétaires : 50.- Indépendants : dès 120.-. Canton de Vaud, Genève, Fribourg et Neuchâtel. Possibilités par mail. Tél. : 078 666 70 86.

Vous rencontrez des difficultés pour rédiger et organiser un courrier officiel, un travail d'études ou une allocution ? Je vous propose un accompagnement et des conseils personnalisés en rédaction, correction et mise en page, tout en respectant vos choix et vos idées propres. N'hésitez pas à me contacter, par téléphone au 079 465 92 98 ou par mail à : raphael.gardet@yahoo.com.

Diplômée du gymnase et actuellement en Bachelor, **je propose des cours, soutien scolaire,** de Mathématiques, Sciences, Français, Anglais, Histoire et Géographie, pour des élèves en scolarité obligatoire. Laure à Cheseaux. Tél. 078 918 51 52.

Jeune diplômée d'un master avec références, **je donne des cours d'appui dans toutes les branches** pour les niveaux primaire et secondaire ainsi qu'aux adultes. Disponibilité : toute la journée. Prix : Fr. 30.-. Contact : 078 890 71 47.

Bonjour, Jeune homme de 27 ans habitant Cheseaux, à la suite de mon apprentissage d'agent d'exploitation dans le domaine de la conciergerie, **je vous propose mes services pour les travaux d'entretien, de nettoyage ou des espaces verts.** Également, je peux aller pour vous à la déchetterie, faire des petites bricoles, ainsi que d'autres tâches que vous aurez besoin. Je suis jeune et dynamique, sérieux et qui prend à cœur son travail. Si vous êtes intéressé, contactez-moi au 079 832 29 99.

Couturière professionnelle. **Faites faire vos habits sur mesure, adaptez les tailles,** arrangez vos vêtements, rideaux, coussins ou autres. Contact : 079 268 58 49.

Pour vos déplacements, service de taxi à Cheseaux et région 24/24. Tél. 079 255 58 97. Courriel : rabadeiras@hotmail.com.

Dame sérieuse, organisée et très professionnelle, avec grande expérience d'entretien des maisons, repassage et garde de personnes âgées cherche des heures. 076 483 99 52 ou 079 303 73 66.

Dame couturière, **cherche retouches à domicile.** Tél. 021 731 45 69.

Dame cherche heures de ménage et aide à domicile. Tél. 078 676 63 01.

À votre service : travaux divers : bricolage, peinture, entretien ou service de débarras, rénovation de meubles, chaises, canapés, armoires, commodes etc. Fr. 30.-/h. ou devis gratuit. Je me déplace volontiers à domicile et j'ai un véhicule utilitaire à disposition. Tarek Hedfi 079 713 57 95. www.thwood.ch.

Recherche

Recherche proche Cheseaux, terrain et couvert pour cours d'éducation canine à prêter contre bon soin ou à louer. Jaton Françoise 079 416 07 59.

Bonjour, **nous recherchons un-e baby-sitter** responsable, ponctuel_le et doux_ce qui aurait envie de s'engager sur le long terme afin d'établir une relation de confiance avec les enfants. Disponible les lundis de 15h30 à 17h30 environ, et, de manière sporadique un samedi matin, après-midi ou la soirée. Les enfants ont 2 et 11 ans. Nous nous réjouissons d'avoir de vos nouvelles. Tél. : 076 356 40 54.

Divers

Il y a 17 ans déjà, Cheseaux m'accueillait avec ma famille. Merci à tous ! Pour bien récupérer des fêtes et commencer l'année en beauté, j'ai le plaisir d'offrir à tous les habitants de Cheseaux un **diagnostic de peau gratuit et/ou un coaching soin du visage gratuit et/ou un bon d'achat de Fr. 20.- avec le code CHESEAUX21** (disponible immédiatement sur le site www.predige.com, avec un minimum d'achat de Fr. 100). Messieurs, ne soyez pas timides, c'est aussi pour vous :-) Les soins sont disponibles chez « Les Naturelles » à Renens, prendre rdv par Email à info@predige.com ou par téléphone 021 633 34 35. Tous mes meilleurs vœux pour 2022. Philippe Schlier.

Pour vos fêtes de famille, baptême, anniversaire d'enfants, etc. **la Paroisse réformée de Cheseaux-Romanel-Vernand propose à la location les locaux suivants pour env. 30 personnes :** Cheseaux : Ancienne Cure, Romanel : La Concorde. Renseignements par tél. 079 476 46 03 (aussi SMS).

Baby-sitting

Jeune fille ayant l'attestation de la Croix-Rouge **recherche à faire du baby-sitting** selon disponibilités ou selon vos besoins. Tél. 076 549 13 34.

Vous avez besoin de quelqu'un pour s'occuper de vos enfants ? Je suis actuellement en formation dans la petite enfance et en possession de l'attestation Croix-Rouge. Je suis une jeune fille sérieuse et de confiance. Je suis libre les soirs et les week-end. Aussi, je pourrais être disponible pour promener vos chiens ou venir nourrir vos animaux. Vous pouvez me contacter le soir en semaine ou les week end au 079 718 41 12.

Jeune fille de 19 ans ayant obtenu **l'attestation de la Croix-Rouge** est à votre disposition pour s'occuper de vos enfants. C'est très volontiers que je vous réponds au 078 916 29 56. Je suis joignable à partir de 15h30 la semaine et dès 10h le week-end.

Jeune fille sérieuse de 20 ans, ayant achevé des études en soin et ayant suivi les cours de la Croix-Rouge (avec expériences et références depuis 5 ans), **souhaite faire du baby-sitting** en semaine ou le week-end. 076 683 13 52.

Baby-sitter qualifiée avec attestation de la Croix-Rouge selon vos besoins ou selon disponibilités. Tél. 076 803 44 66.

Joëlle, 17 ans, sérieuse, qualifiée et attestée par la Croix Rouge avec expérience **propose ses services de Baby-sitting** dès 16h30 la semaine, mercredi après-midi dès 13h30 et dès 10h le week-end. 079 874 35 45 ou 021 731 13 49.

Jeune fille cherche à faire du **baby-sitting ou s'occuper de personnes âgées.** Tél. 076 361 63 21.

Jeune fille de 18 ans ayant obtenu l'attestation de la Croix-Rouge, je suis disponible le vendredi à partir de 16h et le samedi à partir de 8h30. Vous pouvez me contacter tous les jours à partir de 16h au 021 731 56 62 ou 078 664 08 73.

Votre petite annonce dans le Crieur ?

Une petite annonce gratuite pour les habitants de Cheseaux dans le Crieur ? Par courriel à crieur@blaco.ch ou par écrit à : Le Crieur, Administration communale, Rte de Lausanne 2, CP 67, 1033 Cheseaux.

A VOTRE SERVICE SUR
RENDEZ-VOUS
Pour un conseil:
- Personnalisé
- Sans stress
- Agréable
- Etc...

BON pour un examen de la vue OFFERT

EWME VISUAL STUDIO OPTICIENS
www.visualstudio.ch

Rte de Lausanne 9 - 1033 Cheseaux - 021 732 19 19 - info@visualstudio.ch

Amies, Amis
Nous nous réjouissons
de vous revoir
bien protégés
pour protéger les autres
Très bonne année 2022

Premier spectacle de l'année
Samedi 22 janvier

Réservation Obligatoire
fgzbla@bluewin.ch et 078 850 02 17

Certificat Covid/qr code valable

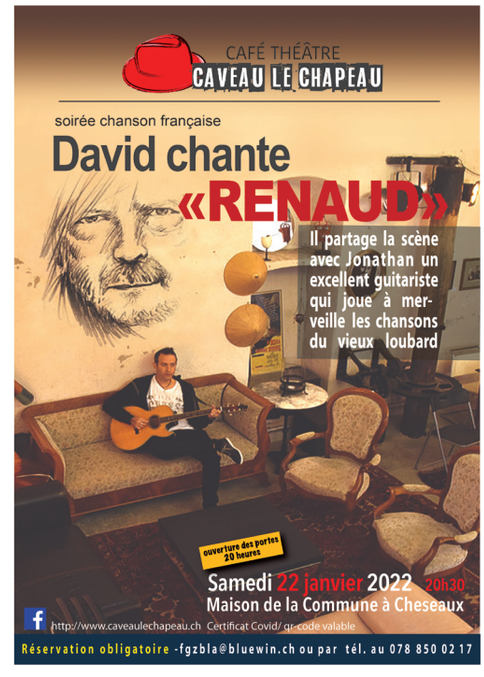

A travers des chansons connues, mais aussi d'autres passées aux oubliettes… Ils font découvrir en version acoustique, et surtout sans imitation, des textes et des musiques qui les touchent et que seul Renaud a le don d'écrire.

12 février 2022

Stéphane Blok, enfant du Léman

Stéphane Blok est né le 10 juillet 1971 à Lausanne. Tout d'abord autodidacte et musicien de rue, il suit durant quatre ans des études à l'École de jazz et musiques actuelles de Lausanne (EJMA).
Il écrit plusieurs albums de chansons. Poète et musicien, il écrit et compose pour le théâtre, la danse et le cinéma, réalise des installations multimédia et est également auteur de textes pour les chœurs traditionnels et folkloriques de sa région.
Les écrits de Stéphane Blok sont publiés depuis 2012 par Bernard Campiche Éditeur.
En 2016, Stéphane est désigné co-librettiste de la Fête des Vignerons.

Impressum

LE CRIEUR
Journal d'informations de Cheseaux

Mensuel gratuit distribué à tous les ménages de 1033 Cheseaux et 1033 Vernand depuis janvier 1976.

Adresse postale : Le Crieur
Administration communale
Route de Lausanne 2
Case postale 67, 1033 Cheseaux

Rédaction et publicité :
Pascal Blanc, rédacteur resp. :
Mobile : 076 245 49 39
crieur@blaco.ch - www.blaco.ch

Tirage mensuel : 2270 ex.

Impression : CopyPress Sàrl, 1070 Puidoux.

Fiduciaire Staehli SA

un éventail de services à votre disposition

Depuis 40 ans à votre service!

Fiduciaire Staehli SA
Ch. de la Vignettaz 7 – 1054 Morrens
Tél. +41 21 867 13 13 – Fax. +41 21 867 13 19
info@fiduciaire-staehli.ch – www.fiduciaire-staehli.ch

Di Stefano Electricité Sàrl
Installations électriques, téléphones TV, dépannages et entretien
Rue de la Mèbre 6
1033 Cheseaux
Tél./Fax 021 731 28 28
Mobile 078 888 86 46