LE CRIEUR
Journal d'informations de Cheseaux

Prochain Crieur: 24 février 2023
Délai pour les textes et annonces: 17 février 2023

N° 729 | 48e année
Janvier 2023

Quelques nouvelles de mi-saison du VBC Cheseaux

Les juniors poursuivent leur formation. Le classement des différentes équipes n'est pas représentatif du niveau de notre mouvement junior, puisque nous avons choisi de faire évoluer nos jeunes en fonction de leurs aptitudes et non de leur âge. Nous relèverons toutefois la très belle 3e place de nos M23 (âge moyen 17 ans) et la tête du classement pour nos M17, qui sont en fait toutes âgées de 12-13 ans. Malgré des conditions difficiles et limitées d'entraînement, le VBC tente de faire au mieux.
La qualification régionale pour les finales suisses juniors a eu lieu en décembre 2022 et 3 équipes participeront au tournoi réunissant les 16 meilleures équipes du pays. Nos M15 s'en iront à Jona, les M17 joueront à Guin et nos M23 (qui évoluent déjà dans les ligues supérieures LNA, 1LN, F2) évolueront à Cheseaux. Nous vous invitons donc à soutenir cette équipe le dimanche 5 février prochain à la salle du Marais du Billet, début des matchs à 10h.
Au niveau régional, l'équipe de F3 obtient la tête du classement à mi-parcours et nous permet de préparer au mieux les finales suisses M17. La F2, regroupant principalement nos M19, tente, face à des équipes souvent composées d'anciennes très bonnes joueuses, de se situer dans la 1re moitié du classement. Le championnat est difficile par contre pour notre F4, très jeune et inexpérimentée.

Au niveau national, notre 1re équipe masculine, promue à la fin de la saison, a pris les commandes de cette ligue et devraient participer aux finales les 18 et 19 mars prochain au Marais du Billet. Bravo pour ce magnifique résultat. En 1re ligue nationale féminine, l'équipe a été fortement rajeunie. L'apprentissage est difficile et nous espérons que le 2e tour nous réserve de bonnes surprises.
Classée actuellement 5e, la LNA quant à elle semble sur la voie de la qualification pour les plays-offs.
Le 11 février prochain, nous vous attendons nombreux au Marais de Billet. Vous aurez l'occasion de voir évoluer nos 3 équipes de ligue nationale. La 1re ligue féminine jouera à 14h30, notre équipe fanion face au NUC champion suisse en titre à 17h30 et notre équipe masculine à 20h. Bien évidemment une buvette sera à votre disposition. Nous espérons vous retrouver nombreux pour cette journée importante du VBC.

Nous nous permettons de répéter notre demande de soutien, la situation financière du VBC n'étant pas au beau fixe.

- Verser un don à l'aide de l'IBAN suivant :
  CH54 0900 0000 1740 0572 8
- Mettre en avant votre entreprise par du sponsoring.

Encore un grand merci et au plaisir de vous rencontrer au bord du terrain.

Pour le Comité
Doris Stierli Haemmerli

ECOLE DE MUSIQUE
FANFARE DE CHESEAUX

ENVIE DE FAIRE DE LA MUSIQUE
dans une ambiance sympa,
avec des professeurs diplômés ?

Formation :
• Initiation au Solfège
• Cours individuels d'instrument
• Instruments à disposition des élèves si nécessaire
• Une leçon hebdomadaire au local de la Fanfare

Instruments :
• Cuivres : cornet, alto, bugle, trombone, baryton, basse, euphonium
• Percussions : batterie, xylophone, ..
• Tambours

Activités annuelles :
• Concert de Noël
• Soirées annuelles
• Auditions
• Giron
• Concours
• Camp de musique

Renseignements : Daniel Henriod
Tél. 079 600 07 18
E-mail henriod@hispeed.ch
www.fcheseaux.ch

Notre école de musique
est membre de l'Association Multisite:
école de musique multisite
www.multisite.ch

Boucherie Charcuterie
Grandjean

Spécialités de campagne

Tél. 021 731 12 87
1033 Cheseaux

www.boucherie-grandjean.ch

Charcuterie Lauduise
Une qualité certifiée

Notre meilleure référence:
LA QUALITÉ

Téléphones utiles

Commune de Cheseaux

Administration :
Bureaux : Rte de Lausanne 2
Horaire : de 9h à 12h et de 14h à 16h30

Contrôle des habitants
Fermé le jeudi
ouvert jusqu'à 18h30 le lundi 021 731 95 52

Greffe municipal 021 731 95 50

Bourse communale 021 731 95 51

Police administrative Tél. 021 731 95 61
Mobile 079 342 37 70

Service technique 021 731 95 54

Service de l'urbanisme 021 731 95 59

Ecoles

Direction des Ecoles, secrétariat 021 557 49 49

Concierge manifestations,
permanence 079 226 38 75

Services médicaux et d'urgences

Médecins de Cheseaux :

Organisation de la garde médicale : En cas d'urgence, contacter son médecin traitant ou en cas d'absence, la centrale téléphonique des médecins au 0848 133 133.

Centre de santé pédiatrique
et gynécologique 021 804 59 59

Centre médical Cheseaux centre 021 731 50 50

Drs Marthe-Boukhalfa et Hesse 021 731 46 31

Dr Rohrer 021 731 92 00

Dr Boiangiu, dentiste 021 731 33 94

Dr Moreau, orthodontiste 021 731 91 00

Pharmacie Amavita, Cheseaux 058 878 28 80

Services d'urgences :

Intoxication 145

Hélicoptère de sauvetage 1414

Gendarmerie Blécherette 021 644 44 44

Feu 118

Ambulances 144

Police / Urgences 117

Gendarmerie, Poste mobile de Cheseaux
Bureau : rte de Lausanne 2
Ouvert tous les mardis de 13h à 16h30
021 316 55 87 / 079 808 50 18

Divers

Assurances sociales 021 622 75 50

Etat civil Lausanne 021 557 07 07

Office régional de placement 021 557 18 90

CMS Prilly Nord 021 621 92 00

Information régionale

Campagne de prospection géophysique du sous-sol du Gros-de-Vaud

L'utilisation du potentiel de la terre pour produire de la chaleur est soutenu par le Canton pour faire face aux défis énergétiques

L'entreprise Orllati qui a obtenu l'autorisation de méthodes spéciales du Gros-de-Vaud crée le projet GéoVaud. Dans ce cadre, une campagne de prospection géophysique a eu lieu entre le 10 et 19 janvier.

La géothermie consiste à utiliser l'énergie thermique disponible du sous-sol. Le développement de cette ressource répond aux enjeux de transition énergétique pour un approvisionnement durable et offre en outre une plus grande indépendance. Avec la géothermie, le canton de Vaud pourrait réduire sensiblement ses achats de combustibles fossiles.

Les études préliminaires réalisées sur la zone Gros-de-Vaud laissent présager un potentiel hydrothermal qui permettrait par son exploitation de chauffer de nombreux ménages et entreprises avec de l'énergie naturelle, locale et renouvelable.

La campagne de prospection géophysique de GéoVaud menée par Géo2X, s'inscrit dans les axes prioritaires du canton de Vaud qui souhaite renforcer la connaissance des sous-sols. Afin de mesurer le potentiel de la géothermie dans la région, une campagne géophysique a été effectuée entre le 10 et le 19 janvier 2023. Des camions vibreurs ont émis des signaux dans le sous-sol. La propagation des ondes est mesurée à l'aide de capteurs (géophones) pour déterminer ainsi la nature du sous-sol.

Ce chantier mobile cartographie une partie du territoire durant la nuit pour collecter des images 2D essentielles à la localisation des zones les plus favorables au développement de la géothermie.

La phase de prospection ne cause pas de nuisances majeures. Les camions vibrent l'espace de 10 à 20 secondes avant de se déplacer. Les vibrations de faibles fréquences et de faibles amplitudes n'engendrent aucune conséquence sur les infrastructures de surface ou souterraines (bâtiments, canalisations).

À noter qu'une autre campagne de prospection géophysique, menée par Geo2X pour la société GEOOL SA et les Services industriels de Lausanne, aura lieu dans l'agglomération lausannoise à la suite de cette campagne.

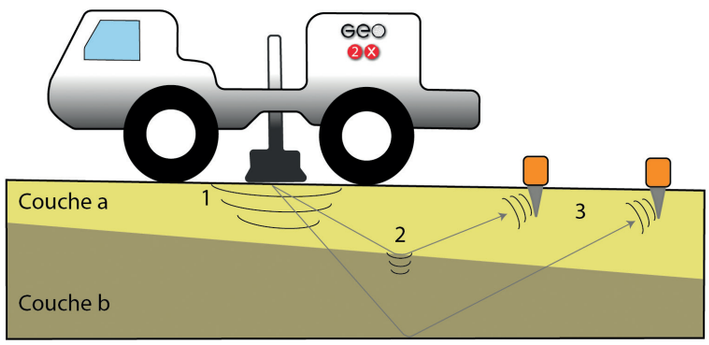

1- Propagation des ondes émises
2- Réflexion d'une partie des ondes
3- Ondes captées par des géophones

Informations communales

Recensement des chiens

Les propriétaires ou détenteurs de chien sont tenus de déclarer à l'Administration communale - Contrôle des habitants – jusqu'au 31 mars 2023 :

- Les chiens achetés, adoptés ou reçus en 2022/2023
- Les chiens nés en 2022 restés en leur possession
- les chiens non encore annoncés
- Les chiens vendus, décédés ou donnés en 2022/2023

Les propriétaires dont les chiens sont déjà déclarés sont dispensés de les inscrire à nouveau.

Rappel ; Toute acquisition d'un chien en cours d'année doit être annoncée dans les 15 jours à l'autorité communale.

La Municipalité

Confiez votre projet d'achat ou de vente de votre bien immobilier au courtier de votre région

Estimation de votre bien immobilier offerte et sans engagement

Pour tout ce qui concerne l'immobilier, vous êtes chez nous à la bonne adresse ; une prise de contact en vaut la peine dans tous les cas

Yasser Khubieh
ImmoKhub Sàrl
1033 Cheseaux-sur-Lausanne
M +41 78 632 02 62
E yasser.khubieh@remax.ch
T +41 21 311 14 50

Agence :
RE/MAX Lausanne
Av. Louis-Ruchonnet 57
1003 Lausanne
https://www.remax.ch/yasser-khubieh

Je me réjouis d'ores et déjà de vous rencontrer

RE/MAX Lausanne
Chaque franchisé et concessionnaire RE/MAX est une entreprise juridiquement autonome

Au P'tit Bonheur
Café - Restaurant - Chambres d'hôtes
Rte de Genève 4
Cheseaux-sur-Lausanne
021/ 732.15.17
auptitbonheur@bluewin.ch
Viquerat Rémy

Paroisse protestante de Cheseaux-Romanel-Vernand

Paroisse Cheseaux-Romanel-Vernand

Rendez-vous

Célébration Terre Nouvelle
Dimanche 22 janvier à 10h au temple de Cugy, célébration Terre Nouvelle commune, réunissant les deux paroisses de Cheseaux-Romanel et du Haut-Talent.

Prière avec chants de Taizé
Vendredi 27 janvier à 19h au temple de Cheseaux.
Vendredi 24 février à 19h au temple de Romanel.

Partages bibliques
Mardi 31 janvier à 20h15, à l'Ancienne cure de Cheseaux, animation C. Dietiker.
Mardi 21 février à 20h15, à l'Ancienne cure de Cheseaux, animation C. Dietiker.

Fil d'Argent
Mercredi 8 février à 14h30 à Cheseaux (Foyer), M. Perret-Gentil, biologiste-herboriste, exposé sur Les Plantes médicinales dans notre accompagnement du quotidien. Renseignements auprès d'Anne-Fr. Voumard, ch. des Tilleuls 21, 1032 Romanel, tél. 021 647 60 75.

Soirée Louange
Vendredi 10 février à 20h, au temple de Cheseaux.

Dans nos familles

Ont été accompagnées dans la douleur du deuil et l'espérance de la résurrection, les familles de :
Mme Gisèle Reymond-Monod, de Romanel, le 1er décembre au temple de Romanel ;
M. Christophe Baud, d'Assens, le 5 décembre à l'église d'Assens ;
Mme Denise Schoenmann, de Romanel, le 16 décembre à la chapelle St Roch ;
M. Christian Leuba, de Romanel, le 22 décembre au temple de Romanel. ;
Mme Frieda Estoppey, de Cheseaux, le 27 décembre à Montoie ;
Mme Nelly Gorgerat, de Romanel, le 30 décembre au temple de Romanel ;
Mme Anna Rod, de Cheseaux, le 9 janvier à Montoie.

Rappel

Pour soutenir la paroisse, merci pour vos dons. Ne plus utiliser le numéro de CCP à 6 chiffres, comme par le passé. A indiquer : IBAN CH12 0900 0000 1000 0576 6 ou par TWINT

Paroisse Cheseaux-Romanel

TWINT

Cultes

Pour toute information plus précise, merci de vous en référer au site internet de la paroisse : eerv.ch/cheseaux-romanel.
Dimanche 22 janvier à 10h, Cugy, B. Vulliamy, culte unique pour les deux paroisses
Dimanche 29 janvier à 9h15, Romanel, A. Martin
Dimanche 5 février à 10h, Cheseaux, C. Dietiker, Cène, culte unique pour les deux paroisses
Dimanche 12 février à 10h30, Romanel, A. Wirth
Dimanche 19 février à 9h15, Cheseaux, B. Vulliamy
Dimanche 26 février à 10h30, Romanel, A. Martin, Cène, premier dimanche de Carême

Sicuro
Finance & Prévoyance Sàrl

Sicuro Finance & Prévoyance Sàrl
Giusy Sicuro
Conseillère Financière Diplômée IAF
avec Brevet Fédéral

Place de la Gare 8
1033 Cheseaux-sur-Lausanne

Bureau 021 731 18 18
Mobile 076 340 18 77
gsicuro@finance-prevoyance.ch
www.finance-prevoyance.ch

Conseils personnalisés et analyse des besoins pour :
- ✓ **Planification financière pour la retraite**
- ✓ **Achat immobilier et recherche de prêts hypothécaires**
- ✓ **Diverses propositions d'assurance-vie 3e pilier**
- ✓ **Déclaration d'impôt pour particuliers et optimisation fiscale**

Communauté catholique Cheseaux-Romanel-Sullens-Bournens-Boussens-Vernand

Cette Communauté fait partie de la paroisse du Bon Pasteur dont l'église est à Prilly.

Paroisse du Bon Pasteur à Prilly :
Abbé Aimé Munyawa, Avenue des Cerisiers 2, 1008 Prilly, Tél. : 021 634 92 14
Courriel : aime.munyawa@cath-vd.ch
Site : www.cath-vd.ch/paroisses/prilly/

Comité : Michèle Gay Vallotton, présidente, Courriel : communautcatholique@bluewin.ch.

Secrétariat : Ch. du Village 9, 1032 Romanel, Tél. : 021 648 09 42. Heures d'ouverture : sur rendez-vous, Tél. 079 461 41 15.

Messes :
Les messes de la Communauté sont célébrées au Foyer St-Nicolas, au sous-sol du Collège Derrière-la-Ville, à Cheseaux.
Les messes ont lieu le samedi soir à 18h.
En semaine messes au Bon Pasteur à Prilly à 18h (excepté le lundi).
Tous les jeudis de 9h à 18h, adoration du Saint-Sacrement au Bon Pasteur à Prilly.

Bulletin paroissial : « L'Essentiel » est envoyé aux abonnés 4x par année, abonnement Fr. 20.–, CCP 10-19534-6.

Activités pastorales : Catéchèse, depuis l'Eveil à la Foi pour les petits de 1 à 6 ans jusqu'à la préparation à la 1re Communion en 5e et 6e années et à la confirmation en 9e et 10e années.
Contacter la cure du Bon Pasteur pour plus d'informations. Tél. : 021 634 92 14.

Baptêmes : Prendre contact avec la cure du Bon Pasteur à Prilly au 021 634 92 14.
Les célébrations ont lieu soit au Foyer St Nicolas, soit à l'église paroissiale du Bon Pasteur à Prilly.
Les enfants qui demandent le baptême au cours des années de scolarité suivent un cursus particulier.

Décès : En cas de décès, contacter les Pompes funèbres de votre choix et la cure de Prilly (021 634 92 14) pour fixer l'heure de la célébration.
Les enterrements peuvent être célébrés dans les églises des communes de la Communauté, selon une convention établie avec elles.

Mariages : Le mariage suit le critère du territoire de résidence ; il faut donc s'adresser à la cure de Prilly, chargée de constituer le dossier. Téléphone : 021 634 92 14.
La célébration peut avoir lieu dans une autre église catholique ou œcuménique. Il est prudent de s'y prendre assez tôt, idéalement six mois à l'avance.

Event@Cheseaux

Fête de Noël 2022

Ce mercredi 14 décembre, tout était prêt pour l'arrivée du Père Noël à Cheseaux.
Cet après-midi-là, en attendant son arrivée, les ânes promenaient les enfants autour de la maison de commune. Mme Fleury, la formidable conteuse, a soufflé un peu de magie de Noël à un auditoire captivé.

Gaufres, marshmallows au chocolat et marrons chauds ont satisfait les estomacs de tous. La machine à Barbapapa a ravi de nombreux enfants émerveillés. Le thé maison et le vin chaud nous ont également bien réchauffés par cette météo polaire.

Enfin il est arrivé !
Accompagné de ses assistantes, le Père Noël tant attendu est venu à la rencontre de tous les enfants. Petits et grands, ravis, l'ont suivi et ont pu passer un petit moment privilégié avec lui. Généreux, il a également remis aux enfants une douceur offerte par Event@Cheseaux.

Nous garderons tous en mémoire les yeux pétillants et la joie des enfants.

Le comité d'Event@Cheseaux remercie chaleureusement :

- ✓ Le Père Noël, toujours fidèle et ses assistantes
- ✓ La Commune de Cheseaux, pour sa mise à disposition des locaux, voirie et police
- ✓ À Côté, Restaurant pour son délicieux vin chaud, un de nos sponsors
- ✓ Fleurs du Temps, qui nous a décorés notre sapin ainsi que toute la décoration intérieur également notre sponsor
- ✓ Armand pour toute la gestion du stand des marrons
- ✓ www.balad-ane.ch à Cheseaux, pour sa disponibilité et sa gentillesse
- ✓ EMS Primeroche, pour le prêt de la machine à Barbapapa
- ✓ Nos extraordinaires bénévoles, pour leur investissement et leur bonne humeur.

Toutes ces personnes ont contribué à faire de ce Noël à Cheseaux un moment magique, convivial et festif. Nous vous transmettons tous nos meilleurs vœux pour 2023.

Au plaisir de vous revoir en 2023.

Le comité Event@Cheseaux
Fanny, Nathalie P., Nathalie D., Nathalie C.

Suivez-nous sur les réseaux sociaux !

event cheseaux event.cheseaux

Tu as envie de revivre en images la magie de la Fête de Noël 2022, scanne le QRcode avec ton téléphone

1, 2, 3 Coupez...

Hommes - Femmes - Enfants

Sur rendez-vous

Claudia Stauffer

Ch. de Sorécot 44 – 1033 Cheseaux
Tél. 021 731 31 32
Mobile 078 864 12 29

Mathias Décorvet
Carrelage
Maçonnerie

079 418 00 93
Fax 021 731 37 25
1033 Cheseaux

BCS Fiduciaire Sàrl
Comptabilité - Fiscalité - Conseils

- Tenue et bouclement de comptabilité
- Déclarations d'impôts
- Conseils

ENTRETIEN SUR RENDEZ-VOUS

BCS Fiduciaire Sàrl
Rue du Pâquis 15
1033 Cheseaux-Lausanne

021 731 40 15
021 731 40 16
info@bcs-fiduciaire.ch

B. Martin sa

Installations sanitaires
Concessionnaire eau et gaz
Transformations
Rénovations
Entretien
Dépannage

Tél. 021 731 14 70 - Fax 021 732 10 75
1033 Cheseaux-sur-Lausanne
e-mail: martin.sa@bluewin.ch

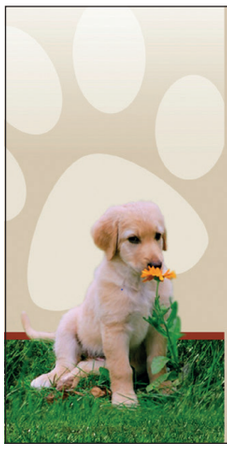

École d'éducation du Jardin Fleuri

Jaton Françoise
Brevet FRC / OVF

Cours théorique et pratique
Attestation de compétence
Travail individuel / groupe
Conseils à domicile

Route du Mérélet 26
1042 Assens
079 416 07 59
021 881 44 10

francoise@hovawart-romand.ch
www.hovawart-romand.ch

Fanfare de Cheseaux

Afin de compléter ses rangs, la Fanfare de Cheseaux est à la recherche de nouveaux musiciens.
Nous sommes une formation Brass Band.

Vous pratiquez de la musique de cuivre ou êtes percussionniste, vous avez envie d'intégrer une nouvelle société, vous voulez participer à diverses manifestations et vous êtes disponible le jeudi soir, alors n'hésitez pas un instant à nous rejoindre.
Nos répétitions se déroulent le jeudi soir de 20 heure à 22 heure. Le local se situe en dessus de la voirie. L'adresse est : route de Genève 18, 1033 Cheseaux.

Si vous êtes intéressé, passez nous voir le jeudi soir ou contactez notre président :
Alexandre Audergon, Route du Chalet à Gobet 1, 1055 Froideville
079 633 09 98 - alex.audergon@gmail.com

RÉGIE FONCIÈRE DU GROS-DE-VAUD

- Gérance Immobilière
- Administration de PPE
- Comptabilité Immobilière
- Courtage
- Expertise
- Fiscalité

Régie Foncière du Gros de Vaud SA
Route de Lausanne 9 (Pl. de la Gare)
CH-1033 Cheseaux -Lausanne

Tél. +41 (0)21 706 54 54
Fax +41 (0)21 706 54 59
email: info@rfgv.ch

MR

INSTALLATIONS ÉLECTRIQUES SA
LUMIÈRE – TÉLÉPHONE – TV – INFORMATIQUE

Italo BARTOLOTTA

Maupas 48 b - Case postale 220 - **1000 LAUSANNE 22**
1033 CHESEAUX-SUR-LAUSANNE
Tél. 021 647 17 45 - Fax 021 647 43 77 - E-mail : info@mrie.ch

Fil d'Argent

Fil d'Argent - Groupe des Aînés de Cheseaux, Romanel, Vernand

Programme 2023

Mercredi 8 février 2023 à 14h30 au Foyer de Cheseaux
M. Perret-Gentil, biologiste-herboriste, exposé. **Les Plantes médicinales dans notre accompagnement du quotidien.**

Mercredi 8 mars 2023 à 14h40 à la Concorde de Romanel
Conférence de Mme Liliane Perreaud (en collaboration avec M. Ph. Schneider)
L'ingénieur Pichard, constructeur du Grand Pont fin 19e.

Mercredi 19 avril 2023 à 14h30 au Foyer de Cheseaux
Serge Fustier. Conférence/diaporama **« Les cartes éditées par la Confédération dès 1900 à l'occasion du 1er août ».**

Mercredi 10 mai 2023 à 14h30 à la Concorde de Romanel
Voyages en Ecosse, conférence/photos par M. et Mme Novet de Cheseaux.

Mercredi 7 juin 2023
COURSE . But à déterminer, plus d'infos au printemps.

Mercredi 6 septembre 2023 à 12h à Prazqueron de Romanel
Traditionnel repas pour bien commencer la nouvelle saison 2023-2024. Animation musicale par le Duo Caramba (piano électrique et trompette).

Isabelle Perrotti
Naturopathe à Cheseaux

Solutions naturelles pour tout type de troubles : Digestifs, allergiques, sommeil, anxiété, stress, etc.
Massage Dorn et Breuss, Reiki

www.perrotti.ch - Tél. 079 261 51 01

La bibliothèque a déménagé !

Retrouvez-nous

Collège Jean-Philippe Loys de Cheseaux
Chemin de Derrière-la-Ville
1er étage

(ascenseur pour personnes à mobilité réduite)

Et toujours, des nouveautés !

Jeunesse
Lundi - Jeudi / Mercredi
15h15-17h45 / 14h-16h

Adultes
Lundi et Jeudi
15h15-17h45

Informations diverses

En guise de reconnaissance, pour toutes ces années de partage, j'avais envie de vous raconter mon histoire :

« Après avoir égayé les fêtes, pendant de nombreuses années, pour le bonheur des petits et des grands, j'ai été contraint de prendre ma retraite. Qu'allait-il advenir de moi, quel sens allais-je désormais donner à ma vie ? C'est alors que j'ai rencontré des personnes qui ont souhaité me donner une seconde chance. Le projet était plutôt tentant. Il s'agissait, loin des lumières des grandes villes qui jadis m'étaient familières, d'apporter de la joie dans un petit village. Partant de rien, confrontés à de nombreuses incertitudes, ensemble nous avons eu envie d'y croire. Quelle ne fut pas notre surprise face à toutes ces personnes qui ont cru en nous, apportant un soutien inestimable dans cette aventure. C'est grâce à vous que nous avons pu vous accueillir, à nouveau, du 22 au 25 décembre 2022 ».

C'est donc avec beaucoup de joie que je vous transmets mes meilleurs vœux pour 2023 et l'espoir de vous revoir ou de vous rencontrer, pour ceux qui ne me connaissent pas encore, à la fin de cette nouvelle année.
Et pour conclure, le plus important pour moi et de remercier tous ceux sans qui je n'aurais pas pu exister : Pour le soutien : Blanc Pascal, Bonzon André, Bonzon Gilbert, Boucherie Délices du Talent, Boucherie Grandjean, Boulangerie Millioud, Bozzy, Bourqui Eric, Cheval Blanc, COOP de Cheseaux, Delessert Yanneck, Dupertuis SA, Famille Emery, Famille Guignard, Frank, Hämmerli Pierre, Jeanneret Transport, Joyet Carole, Laurence et Dirk, Le Petit Bonheur, Le 7ième, Peppino, Restelli Giorgio, Tamara Le Salon.

Pour les bénévoles : Alex, Eric, Stéphanie, Tchoupy, Tizet. Et naturellement tous ceux que j'aurais pu malencontreusement oublier.

Cupcakes & Co
Cheseaux

Du Mardi au Vendredi
de 9h00 à 11h00 et de 14h00 à 18h00
Samedi: Commandes uniquement

Cupcakes & Co
Rte d'Yverdon 9 – 1033 Cheseaux
www.cupcakesandco.ch

Kiosque de Cheseaux
Tabac, journaux, loterie, PMU

Josy Campiche
Rte de Lausanne 3
1033 Cheseaux
Tél. 021 731 16 77

Ouvert de 7h30 à 12h
et de 13h30 à 18h30
le samedi de 8h à 13h
Fermé le lundi matin et le jeudi après-midi

Hygiène dentaire et Esthétique d'Assens
Prenez RDV en ligne
Route d'Echallens 5
1042 Assens
077 470 69 44

Ici, votre publicité aurait atteint sa cible !

L'avocate qui a passé sa vie à défendre la cause des femmes ...

Gisèle Halimi, c'est septante ans de combats. Septante ans de passion et d'engagement au service de la justice et de la cause des femmes. Et toujours, la volonté de transmettre aux nouvelles générations le flambeau de la révolte. Parce que l'égalité entre hommes et femmes est loin d'être acquise. Et **parce que naître femme, dans la plupart des pays du monde, reste une malédiction.**

Depuis son enfance en Tunisie, dans une famille juive modeste, celle qui devint l'avocate la plus célèbre de France et qui est également la dernière grande héroïne féministe, aura vécu une vie de pionnière, insoumise et passionnée.

3 questions à Sylvie Boivin, interprète de « Gisèle Halimi, une farouche liberté ».

Qu'est-ce qui vous a incité à accepter la proposition de Jean Chollet ?
Je crois que ce sont les paroles de G Halimi, sa passion. Je me suis totalement identifiée à elle. Pas tellement à l'avocate (la pression aurait été trop grande), la femme ! Son combat est universel. C'est un exemple pour toutes les femmes !

Quel est le combat de Gisèle Halimi qui vous a le plus impressionnée ?
Tous ses combats m'ont impressionnée. Toute jeune en tant qu'avocate quand elle défend les Fellaghas au péril de sa vie alors qu'elle est mère de deux enfants, son investissement pour le droit à l'avortement risquant sa carrière d'avocate, sa bataille pour que le viol soit reconnu comme un crime et l'affrontement qu'elle a dû surpasser à l'assemblée générale pour que enfin l'homosexualité ne soit plus un crime. Tous ses combats m'impressionnent.

Vous vous retrouver dans sa manière de s'exprimer ?
Totalement. Par exemple, lorsqu'elle dit, dans sa plaidoirie de Bobigny, alors que le juge doute un peu de la manière dont les jeunes femmes violées se seraient défendues : « *Mais que voulez-vous de plus, Monsieur le juge ? Considérez-vous qu'une femme violée n'est honorable que morte, morte de s'être débattue ? J'ai vu des cas d'une violence inouïe. J'ai vu une jeune femme à qui ses agresseurs avaient coupé la main, alors qu'elle tentait de fuir en s'accrochant à une branche ! Coupé la main ! Mais quoi de plus normal après tout, puisque notre culture, notre éducation, notre religion ont toujours secrété comme une normalité la domination de l'homme sur la femme !* »
Ne pas croire une femme, c'est tellement d'actualité !

festival off avignon 2022

Ce spectacle a été présenté lors du dernier Festival d'Avignon et il a rencontré l'enthousiasme aussi bien du public que des professionnels du spectacle. C'est ainsi qu'après les représentations du Bateau-Lune, ce spectacle partira pour Liège, Paris, Tours, Agen, Valence, Toulon, etc.

FEVRIER 2023
Jeudi 2, 20h
Vendredi 3 20h
Dimanche 5, 17h
Mercredi 8, 20h
Jeudi 9, 20h
Vendredi 10, 20h
Dimanche 12, 17h

Billetterie : www.monbillet.ch ou 024 543 00 74

Réseau AJENOL

Le réseau AJENOL regroupe les structures d'accueil des communes de Bournens, Boussens, Cheseaux-sur-Lausanne, Jouxtens-Mézery, Prilly, Romanel-sur-Lausanne et Sullens.

C'est le réseau qui fixe les conditions d'accueil, telles que les horaires d'ouverture, les priorités d'accueil et les tarifs des différents modes d'accueil.

Inscription de votre enfant dans une des structures du réseau :
L'AJENOL gère la liste d'attente centralisée pour les sept communes du réseau. www.ajenol.ch.

Secrétariat du réseau :
Horaire : Lundi : 8h - 11h45, mardi et jeudi : 13h30 - 16h30
Mail : info.ajenol@prilly.ch. Téléphone : 021 622 73 15.

Garderie « La Galipette »

La garderie La Galipette offre 56 places pour des enfants âgés de 14 semaines jusqu'à l'entrée à l'école. Les enfants sont pris en charge principalement durant le temps de travail de leurs parents.

Une équipe de professionnel-le-s qui assurent l'accompagnement pédagogique des enfants avec une attention constante à la sécurité physique et affective, favorisant l'intégration de chacun et le développement des potentialités dans un espace de liberté et de respect réciproque.

Le temps passé à la garderie doit être pour l'enfant un moment de plaisir, de partage et d'évolution tout en respectant sa personnalité et en favorisant son développement.

Horaire d'ouverture :
La garderie est ouverte de 7h à 18h30 du lundi au vendredi.

Inscription :
Par la liste d'attente du réseau AJENOL (www.ajenol.ch).

Pour tout renseignement, veuillez contacter la directrice :
Madame Véronique Gagnaux
Téléphone : 021 731 35 34. Mail : galipette@cheseaux.ch
Adresse : Garderie La Galipette
Route de Lausanne 4B, 1033 Cheseaux.

UAPE « Les Funambules »

L'UAPE Les Funambules offre 85 places d'accueil pour les enfants de 4 à 10 ans (de la 1P à la 6P) et permet aux parents d'allier vie familiale et vie professionnelle. Les enfants y approfondissent leurs apprentissages cognitifs et sociaux par le jeu libre, les activités diverses et les contacts avec autrui (enfants et adultes). L'équipe éducative effectue tous les trajets entre l'école et l'UAPE durant la journée pour l'accompagnement des enfants.

Horaires d'ouverture :
Du lundi au vendredi de 7h à 18h30, également pendant une partie des vacances scolaires.

Inscription :
Par la liste d'attente du réseau AJENOL (www.ajenol.ch).

Pour tout renseignement, veuillez contacter la directrice,
Madame Véronique Gagnaux
Téléphone : 021 731 29 47. Mail : funambules@cheseaux.ch
Adresse : UAPE Les Funambules
Route de Lausanne 4, 1033 Cheseaux

Accueil en milieu familial

Une coordinatrice gère l'accueil en milieu familial des communes de Bournens, Boussens, Cheseaux, Romanel et Sullens

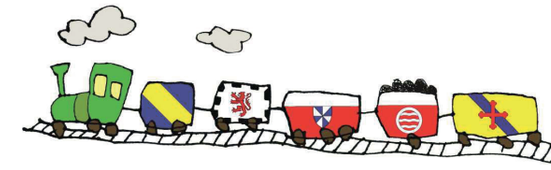

Vous désirez placer votre enfant chez une accueillante en milieu familial (AMF) ?
Les accueillantes accueillent à leur domicile des enfants de 14 semaines à 12 ans. Elles proposent une solution de garde souple et individualisée, en petit groupe, dans une ambiance et un rythme familiaux. Elles sont agréées et bénéficient d'une formation continue et d'un suivi par la coordinatrice.

Vous souhaitez devenir accueillante en milieu familial agréée ?
Vous bénéficiez d'une formation de base et de cours de formation continue qui vous permettent d'échanger avec les autres accueillantes. Vous travaillez à domicile et fixez vos horaires. Le fait d'être agréée vous garantit le contrôle et le soutien de la coordinatrice, ainsi que d'être affiliée aux assurances sociales. En cas d'intérêt, n'hésitez pas à contacter la coordinatrice.

Inscription d'un enfant :
Par la liste d'attente du réseau AJENOL (www.ajenol.ch).

Pour tout renseignement, veuillez contacter la coordinatrice,
Madame Gabrielle Lerjen.
Horaire : les lundis, mardis et jeudis de 9h à 12h et de 14h à 16h
Téléphone : 079 233 73 10. Mail : coord.amf@cheseaux.ch
Adresse : Accueil en milieu familial, Administration communale, Case postale 67, 1033 Cheseaux

Restaurant scolaire « Le Millénium »

Le restaurant scolaire est géré par la Commune de Cheseaux.

Situé au collège Jean-Philippe Loÿs de Cheseaux, il est ouvert à tous les élèves de l'établissement de La Chamberonne en période scolaire, les lundis, mardis, jeudis et vendredis de 11h45 à 13h45. Les élèves de 1-4P sont accompagnés durant les trajets de l'école au restaurant, les autres sont accueillis directement sur place.

Les repas sont fournis par un traiteur. Les menus de la semaine sont consultables sur le site du traiteur : www.croq-midi.ch.

Le prix du menu du jour et de l'accueil est de Fr. 15.- (Fr. 12.- pour les 9-11S, sans surveillance).

Inscription et paiement :
L'inscription pour les repas est obligatoire. Elle se fait uniquement en ligne par le site https://cheseaux.monportail.ch dans lequel les parents doivent ouvrir un compte prépayé.
Dernier délai : jeudi matin pour les repas de la semaine suivante.

Annulation :
Toute annulation d'un repas doit être signalée par le compte MonPortail au plus vite, mais au plus tard le jour même avant 8h30, faute de quoi, le montant ne sera pas remboursé.

Renseignements et aide à l'inscription :
Mme Amélie Catherin
Horaire : les matins de lundi, mercredi et jeudi
Téléphone : 077 508 23 43
Mail : amelie.catherin@cheseaux.ch

Informations communales

Service aux habitants de Cheseaux : Cartes journalières CFF - Flexicard

Nous vous rappelons que l'administration communale tient à votre disposition deux Flexicard.
Il s'agit de cartes journalières non nominatives qui donnent droit à la libre circulation dans tout le rayon de validité de l'abonnement général CFF, en seconde classe, le jour indiqué sur la carte.
Elles permettent également de circuler avec les cars postaux, ainsi que bon nombre de lignes privées de bus, chemins de fer et bateaux.

L'acquisition et l'utilisation de ces cartes sont soumises aux conditions suivantes :

- le prix de vente de la carte est fixé à Fr. 45.- l'unité
- cette prestation est réservée exclusivement aux habitants de Cheseaux, et ceci jusqu'à 7 jours avant la date de validité de la carte
- pendant la dernière semaine, les cartes non vendues peuvent être acquises par des personnes externes à la commune
- les cartes peuvent être retirées pendant les heures d'ouverture de l'administration communale, de préférence le matin
- le principe « premier arrivé, premier servi » est appliqué strictement
- **La réservation s'effectue via le site Internet communal www.cheseaux.ch, en cliquant sur le pictogramme « Cartes CFF ».**
  Pour tout complément d'information, vous pouvez appeler au 021 731 95 52.
- l'achat ne peut être effectué que deux mois à l'avance au maximum
- une fois la carte acquise, aucun remboursement n'est possible
- tout abus d'utilisation (revente par exemple) entraînera la radiation du fichier des bénéficiaires
- aucun recours ne sera accepté.

Nous espérons vivement que ce service vous permettra de découvrir sur les rails notre beau pays.

La Municipalité

Informations communales

Mesures d'accompagnement pour l'achat de sacs taxés

1. Enfants en bas âge de 0 à 2 ans

Une subvention de Fr. 100.- est à retirer auprès du contrôle des habitants exclusivement durant le mois de la naissance de votre enfant ou le mois complet qui suit.

Cette subvention est également attribuée au moment du 1er et du 2e anniversaire aux mêmes conditions. Aucune prestation ne pourra être revendiquée si les délais précités ne sont pas respectés.

2. Personnes souffrant d'un handicap nécessitant le port de protection spécifique

Ces personnes peuvent également bénéficier d'une subvention de Fr. 100.- par année sur présentation d'un certificat médical récent.
Merci de prendre bonne note de ces informations.

La Municipalité

Respect et courtoisie

État civil

Décès

Baumgartner Vidosava, le 28 novembre 2022

Naissances

Komža Liuze le 20 octobre 2022

Sallin Matthieu, le 14 novembre 2022

Stifanelli Malia, le 21 novembre 2022

Fernandes Lero Ilyana Filipa, le 22 novembre 2022

Leuenberger Mathéo, le 11 décembre 2022

Rodrigues Yara, le 12 décembre 2022

Mondello Valentina, le 14 décembre 2022

Rossier Milane, le 21 décembre 2022

Cette liste n'est pas exhaustive, les mutations étant enregistrées sur la base d'annonces de l'État Civil, lesquelles parviennent souvent de manière différée.

Informations communales

Payez vos factures de la Commune par eBill ou recevez vos factures par voie électronique

Dans un souci écologique et pour faciliter le traitement des factures de nos habitants et usagers, la Commune a le plaisir de vous informer la mise en place de deux nouveaux moyens de paiement alternatifs à la facture traditionnelle format papier.

Il s'agit de :

- Recevoir la facture par mail

OU

- Recevoir la facture sur eBill.

Nous invitons les personnes intéressées à recevoir, par e-mail, les factures émanant de notre administration à nous transmettre leur adresse électronique à bourse@cheseaux.ch
Pour les personnes souhaitant recevoir la facture sur eBill, nous vous donnons rendez-vous sur votre E-banking personnel afin de sélectionner la Commune de Cheseaux-sur-Lausanne comme nouvel émetteur.

Nous espérons que ces moyens de paiement retiendront la meilleure attention de nos habitants et usagers.

La bourse communale

Ludothèque Le Dé-Tour

Bonne année !

Animations (détails à venir sur facebook/Insta) :

- Jeux sur place pendant les permanences
- 31.01.2023 - Initiation au jeu de rôle
- 12.03.2023 - Dés'jeu'né
- Soirées jeux de plateau environ une fois par mois
- Animations pour les familles.

P	G	R	A	N	D	I	R	E	I	W
F	D	I	S	C	U	T	E	R	E	S
Z	A	P	P	R	E	N	D	R	E	C
S	J	P	A	R	T	A	G	E	R	C
K	X	A	M	U	S	E	R	Q	A	B
Y	P	E	R	S	É	V	É	R	E	R
D	É	V	E	L	O	P	P	E	R	F
K	R	I	R	E	Z	T	Q	G	E	P
R	É	F	L	É	C	H	I	R	D	D
C	J	O	U	E	R	X	M	D	W	S
C	O	O	P	É	R	E	R	H	Y	B

Mots cachés :

Réfléchir
amuser
apprendre
coopérer
discuter
développer
grandir
jouer
partager
persévérer
rire

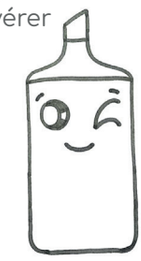

Histoire de Cheseaux

Le casque à Titi

Dans les années cinquante, la Municipalité d'alors décida de renouveler l'équipement des sapeurs-pompiers de notre commune. C'est ainsi que l'ordre de jeter purement et simplement l'ancien matériel du service du feu dans la décharge de Plamont fut donné, dont l'ensemble des casques de notre compagnie.

Heureusement, un de ces casques était chez *Titi* (Gérald Devalonné, décédé le 22 février 2015) qu'il portait fièrement enfant pour se promener dans le village, et ce casque fut le seul épargné du « carnage » qui avait été décidé à cette époque !

Actuellement il fait partie de la collection de Emile Joyet.

Informations communales

Vous souhaitez un Crieur supplémentaire ?

Certains habitants nous contactent pour obtenir un Crieur supplémentaire afin de le donner à un de leur proche.

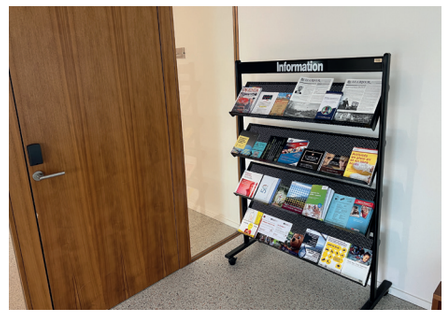

La rédaction n'a pas de stock de journaux. En tout temps, pendant les heures d'ouverture de notre administration communale, des Crieur du mois en cours sont à votre disposition à l'entrée du bâtiment de la Maison de commune (photo) ou à l'administration communale au 1er étage.

Servez-vous ! Ils sont à votre disposition.

Souvenir de Cheseaux en photo

La gare de Cheseaux vers 1910

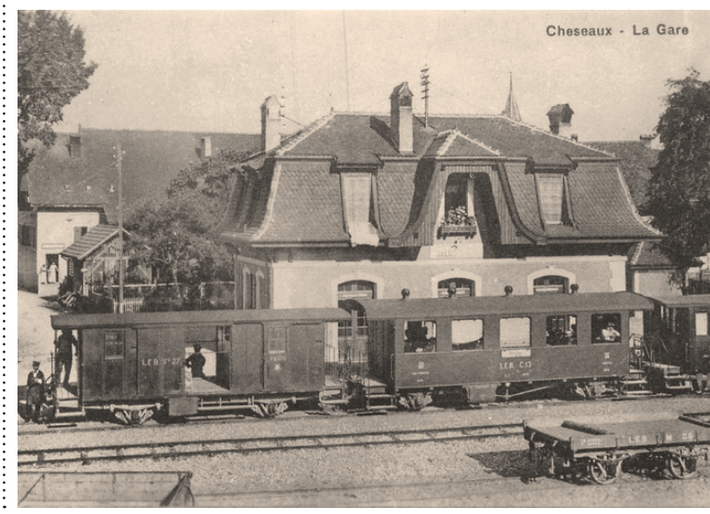

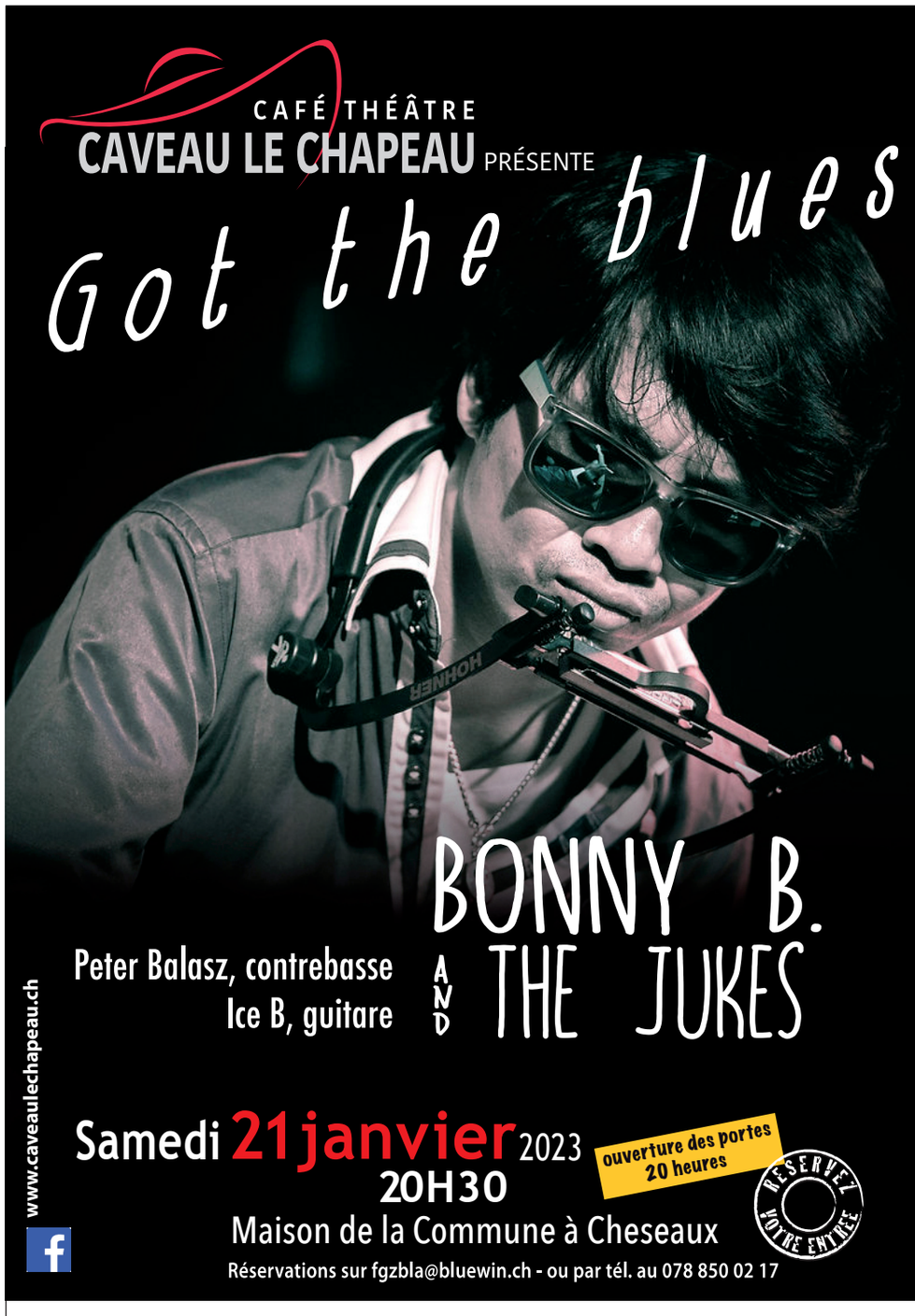

Bonny B revient avec un nouveau spectacle aussi lumineux qu'inspiré. Le chanteur et harmoniciste, multiple champion du monde de l'harmonica est allé, cette fois, revisiter ses premières sources d'inspiration, le negro-spiritual et la soul, ses premières amours, sans toutefois oublier le blues inscrit dans son ADN depuis trente ans de scène.
Il nous parle de philosophies positives et de ses pensées qui va toucher votre âme et initier votre spiritualité à voyager dans la profondeur.

« Freedom » ou la liberté retrouvée sur les rivages de la soul, Bonny B crée un nouveau spectacle « Freedom ».
Il offre une lumière d'espoir en mélangeant soul, blues et spirituals

https://m.youtube.com/watch?v=keHF04SFYmM

IMPORTANT dès que possible... Réservez comme d'habitude C'est vite complet !

Réservations :
fgzbla@bluewin.ch
ou 078 850 02 17

Les Prochains rendez-vous au Caveau le Chapeau :

25 février 2023	**Sylvie Bourban** revient avec un nouvel album ! Si vous souhaitez un peu de luminosité en plus, ne manquez pas ce rendez-vous !
11 mars 2023	en préparation.
22 avril 2023	**Marzia** est une actrice et auteure-compositrice-interprète italo- suisse. Elle est l'une des moitiés du duo Marzella elle se met en scène, seule, avec son spectacle de théâtre « RACONTEZ-MOI ».
27 mai 2023	en préparation.

Hotel - Restaurant - Pub
OUVERT TOUS LES JOURS
Route de Genève 1 - **1033 Cheseaux**
021 703 17 17 - info@galion.ch
www.galion.ch
Facebook @galionpubcheseaux

GALION
PUB•HOTEL•RESTAURANT

I ♥ GALION

PETITES ANNONCES

À votre service

Femme pakistanaise, habitant Cheseaux depuis 4 ans, diplômée de la formation « Employée de maison » de la Bourse A Travail, cherche heures de ménage. Informations mardi et jeudi matin BAT 021/ 323.77.15 (www.la-bourse-a-travail.ch).

Dame cherche heures de ménage ou repassage à Cheseaux. De préférence les mardis, mercredis et samedis. Thalita Fialho, 079 122 23 29.

Couturière professionnelle. **Faites faire vos habits sur mesure, adaptez les tailles,** arrangez vos vêtements, rideaux, coussins ou autres. Contact : 079 268 58 49.

Dame sérieuse, organisée et très professionnelle, avec grande expérience d'entretien des maisons, repassage et garde de personnes âgées cherche des heures. 076 483 99 52 ou 079 303 73 66.

Dame, jeune retraitée active et responsable avec 25 ans d'expérience dans le milieu médical et social, **cherche travail ponctuel d'accompagnement, soins et aides diverses auprès de personnes âgées et/ou handicapées.** Me joindre au 079 766 11 12.

Dame couturière, **cherche retouches à domicile.** Tél. 021 731 45 69.

Pour vos déplacements, service de taxi à Cheseaux et région 24/24. Tél. 079 255 58 97. Courriel : rabadeiras@hotmail.com.

Besoin d'aide ? Envie de renouveau ? A disposition pour pose de parquet, travaux d'entretien, service débarras, bricolage en tout genre, peinture, rénovation et relookage de meubles : 35.-/h ou devis gratuit selon travaux demandés. Déplacement à domicile (frais de déplacement en sus si plus de 10 km). Dispose d'un véhicule utilitaire. Tarek Hedfi, 079 713 57 95, www.thwood.ch.

Baby-sitting

Jeune fille ayant l'attestation de la Croix-Rouge **recherche à faire du baby-sitting** selon disponibilités ou selon vos besoins. Tél. 076 549 13 34.

Jeune fille cherche à faire du **baby-sitting ou s'occuper de personnes âgées.** Tél. 076 361 63 21.

Jeune fille de 19 ans ayant obtenu **l'attestation de la Croix-Rouge** est à votre disposition pour s'occuper de vos enfants. C'est très volontiers que je vous réponds au 078 916 29 56. Je suis joignable à partir de 15h30 la semaine et dès 10h le week-end.

Vous avez besoin de quelqu'un pour s'occuper de vos enfants ? Je suis actuellement en formation dans la petite enfance et en possession de l'attestation Croix-Rouge. Je suis une jeune fille sérieuse et de confiance. Je suis libre les soirs et les week-ends. Aussi, je pourrais être disponible pour promener vos chiens ou venir nourrir vos animaux. Vous pouvez me contacter le soir en semaine ou les week-ends au 079 718 41 12.

Jeune femme (née en 2002), sérieuse, avec expérience, ayant terminé l'apprentissage ASE (Assistante Socio-éducative Enfants) avec succès en 2022 et obtenu l'attestation de la Croix-Rouge an 2018 **propose ses services de Baby-sitting** selon ses disponibilités. Renseignements au 079 874 35 45.

Baby-sitter qualifiée avec attestation de la Croix-Rouge selon vos besoins ou selon disponibilités. Tél. 076 803 44 66. Vous pouvez me joindre au 078 664 08 73.

Jeune fille sérieuse de 20 ans, ayant achevé des études en soin et ayant suivi les cours de la Croix-Rouge (avec expériences et références depuis 5 ans), **souhaite faire du baby-sitting** en semaine ou le week-end. 076 683 13 52.

Divers

Pour vos fêtes de famille, baptême, anniversaire d'enfants, etc. **la Paroisse réformée de Cheseaux-Romanel-Vernand propose à la location les locaux suivants pour env. 30 personnes :** Cheseaux : Ancienne Cure, Romanel : La Concorde. Renseignements par tél. 079 476 46 03 (aussi SMS).

Votre petite annonce dans le Crieur ?

Une petite annonce gratuite pour les habitants de Cheseaux dans le Crieur ? Par courriel à crieur@blaco.ch ou par écrit à : Le Crieur, Administration communale, Rte de Lausanne 2, CP 67, 1033 Cheseaux.

AGENDA

Agenda pour Cheseaux

Janvier 2023

21 janvier - Caveau Le Chapeau.

28-29 janvier - Le Bateau-Lune.

Février 2023

2 au 12 février - Bateau-Lune.

4 février - Tournoi indoor juniors du FC Cheseaux.

8 février - Fil d'Argent.

25 février - Caveau Le Chapeau.

Mars 2023

8 mars - Fil d'Argent.

10 mars - Soirée-spectacle de Event@ Cheseaux.

11 mars - Caveau Le Chapeau.

30 mars 2023 – Assemblée Générale APECH

Avril 2023

1er avril - Course des Traîne-Savates.

19 avril - Fil d'Argent.

22 avril - Caveau Le Chapeau.

27 avril 2023 – Conférence APECH : « Communication & réseaux sociaux – Qu'en pense la police » suivi de « La vérité sur la désinformation »

Mai 2023

10 mai - Fil d'Argent.

27 mai - Caveau Le Chapeau.

Juin 2023

7 juin - Fil d'Argent, course annuelle.

9 au 11 juin - Week-end du 50e anniversaire du FC Cheseaux.

18 juin - Votations fédérales.

Août 2023

1er août - Fête nationale.

Septembre 2023

6 septembre - Fil d'Argent.

10 septembre - Vide-greniers de Event@ Cheseaux.

Publications dans l'agenda

Merci aux sociétés locales d'annoncer à la rédaction du Crieur à crieur@blaco.ch les dates de leurs manifestations dès que celles-ci sont connues !

La publication des manifestations dans l'agenda du Crieur est gratuite, mais la rédaction est en droit de refuser celles qui ne correspondraient pas aux buts recherchés d'un journal communal, à savoir : pas de polémiques, de politique, de propagande ou d'annonces contraires aux mœurs.

Le carvélo est disponible. Vous le trouverez parqué devant la ferme Emery au centre du village! Avec le soutien de la Commune de Cheseaux et la participation de la pharmacie Amavita. La Municipalité vous souhaite bonne route!

carvelo 2go
eCargo-Bike Sharing

La mobilité qui donne le sourire. Découvrez maintenant le vélo-cargo électrique !

- Frais de base de 5 Fr. + 2.50 Fr./h
- Tarif nocturne 22h00 - 8h00: gratuit
- Moitié prix avec abo pour 90 Fr. ou sociétariat TCS
- Charge jusqu'à 100 kg / 2 enfants
- Assistance électrique jusqu'à 25 km/h
- Autonomie: 50-80 km

carvelo2go est une offre de
académie de la mobilité
TCS

Partenaires technologiques
RIESE & MÜLLER
BOSCH Des technologies pour la vie

Partenaire national
LA POSTE

Avec le soutien de
myclimate shape our future

Qu'est-ce que carvelo2go ?

carvelo2go est un réseau de partage de vélos-cargo électriques (ou "carvélos") présent sur tout le territoire suisse. carvelo2go fonctionne de manière semblable au partage de voitures Mobility: vous pouvez louer un carvélo à l'heure ou à la journée chez un "hôte" (par exemple, votre boulangerie préférée).

Grâce à carvelo2go, vous pouvez effectuer vos transports simplement et de façon spontanée avec un carvélo, sans devoir en posséder un.

Comment fonctionne carvelo2go ?

Vous avez besoin de transporter des enfants ou du matériel ? Vous voulez atteindre votre destination rapidement pour un prix modique tout en ménageant l'environnement ? Il suffit alors de saisir votre smartphone ou consulter le site internet pour trouver en un coup d'œil tous les carvélos disponibles près de vous.

S'ENREGISTRER GRATUITEMENT
Enregistrez-vous sur **www.carvelo2go.ch/fr** et ouvrez gratuitement un compte utilisateur.

CHERCHER EN LIGNE OU SUR L'APPLI
Le site web et l'application carvelo2go vous indiquent les carvélos disponibles à proximité.

RÉSERVER UN CARVÉLO
Faites votre choix: choisissez l'heure qui vous convient.

DEUX HEURES OFFERTES !
Saisissez le code suivant pour bénéficier d'une location gratuite de deux heures: **welcome2try**

EMPRUNTER LE CARVÉLO ET PARTIR
Trouvez l'hôte qui héberge le carvélo, présentez-lui votre carte d'identité et prenez la route !

RENDRE LE CARVÉLO
Retournez le carvélo chez l'hôte dans le délai prévu.

carvelo2go - la plateforme de partage de vélos-cargos électriques de l'Académie de la mobilité du TCS. Tél. 058 827 34 14, info@carvelo2go.ch, www.carvelo2go.ch

N'hésitez pas à venir découvrir NOTRE MARCHÉ tous les vendredis après-midi de 15h à 19h, au centre du village

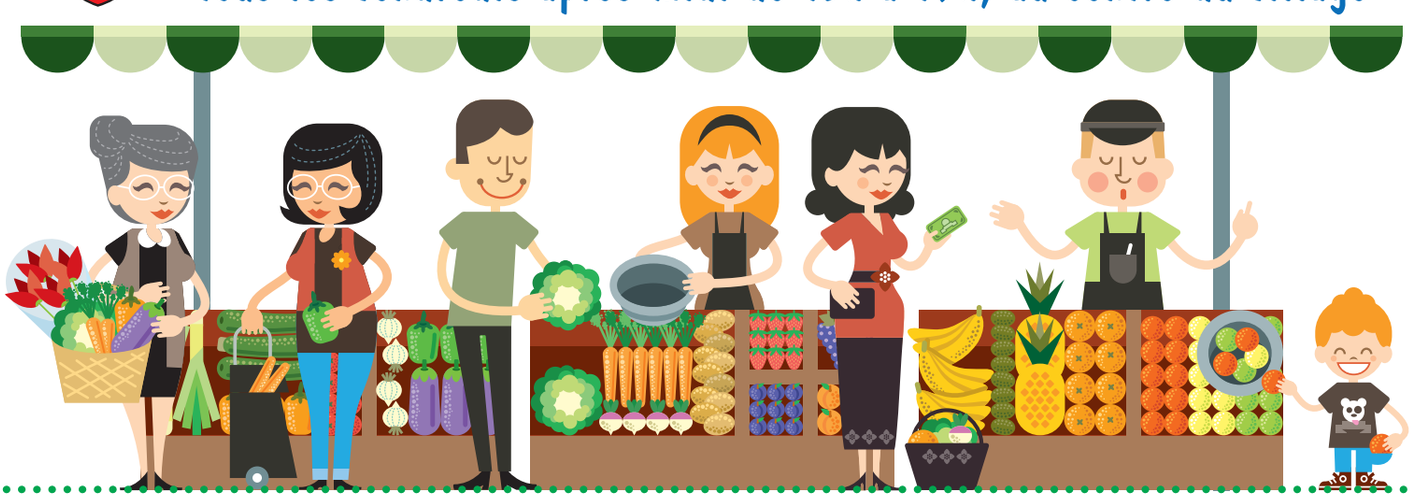

Atelier de réparations Olivier Peitrequin

point de vente multimarque
votre spécialiste en véhicules neufs

Vente, service et entretien de véhicules toutes marques.
Service climatisation, préparation expertise...
Old timer, AC Cobra

Rte d'Yverdon 9 1033 Cheseaux Tél. +41 21 731 27 00
www.peitrequin.com www.peitrequin.multimarque.com

CARROSSERIE
carrosserie suisse FCR USIC VSCI
Mon Repos
Alain Gisler
1033 Cheseaux
Ch. de Mon Repos 19
Tél. 021 731 19 50
Mobile 079 214 34 81
Depuis plus de 35 ans à votre service

DANCE2BFIT
1h de danse/cardio & renforcement musculaire

CHESEAUX-SUR-LAUSANNE

- Lundi: 18h30 - salle de gym Fondation de Vernand - Cristela
- Mardi: 19h - salle de gym Collège Jean-Philippe Loÿs - Cristela
- Mercredi: 19h30 - salle de gym Fondation de Vernand - Nadia
- Jeudi: 9h - salle Communale - Cristela

ROMANEL-SUR-LAUSANNE

- Mardi: 19h - salle des Esserpys - Nadia
- Mercredi: 9h - salle des Esserpys - Cristela

MELODYFIT
Méthode douce d'1h de danse & renforcement musculaire

- Mercredi: 18h30 salle de gym Fondation de Vernand - Cristela

Cristela: +41 79 322 23 33 / cristela@moove2bfit.com
Nadia: +41 79 685 08 22 / nadiaf@moove2bfit.com

www.moove2bfit.com

Hernandez PEINTURE

Votre entreprise de peinture de proximité

PLÂTRERIE
PEINTURE
FAÇADE
ISOLATION

Demandez-nous une offre sans engagement !

021 731 21 62
www.hernandezpeinture.ch

CHAPUISSTORES
STORES - VOLETS ALU - MOUSTIQUAIRES

L'ombre a ses experts, profitez-en !

Conception sur mesure, pose, réparation, entretien de protections solaires, de fermetures extérieures mobiles, ou de motrisation de stores et de volets.

Extérieur
Stores toile
Volets roulants
Volets alu
Stores à lamelles
Pergolas
Pergolas bioclimatiques, toit vitré
Grille saut-de-loup

Intérieur
Stores plissés
Stores rollos
Stores à lamelles
Parois japonaises

Moustiquaires

Chapuis Stores SA
En Budron C8 - 1052 Le Mont-sur-Lausanne

Tél.: +41 (0)21 625 61 81
Fax: +41 (0)21 625 69 36

www.chapuisstores.ch
Info@chapuisstores.ch

EXPERT somfy.
STOBAG GOLD PARTNER

Carnet de voyage

Retour du Burkina-Faso (Novembre 2022)

Par François Brélaz

Je suis parti retrouver mes amis du Burkina-Faso… Impossible d'aller à mon point de chute habituel, Ouahigouya, au nord-ouest, la région est sous contrôle djihadiste comme 40 % du territoire national.
Je reste donc à Ouagadougou et ce sont mes amis de toujours Issifou et Boukari qui viennent me trouver. Ils sont accompagnés de Nafissatou, une étudiante en médecine. Première mauvaise nouvelle : ils m'apprennent qu'une connaissance, fort connue dans les milieux vaudois qui soutiennent la région de Ouahigouya, directeur d'une ONG active en milieu rural et auprès de personne déplacées, est en prison pour avoir revendu des engrais qui leur étaient destinés.

La Cathédrale de Ouagadougou

Pour les connaissances à Ouahigouya, je donne à Issifou, qui les transmettra, des tubes de multivitamines (trop pauvres, les gens ne mangent que du maïs ou du sorgho, mais pas de fruits ou légumes), des sachets de Nescafé et parfois un billet de 10'000 CFA (Fr. 17.-).
Parmi les destinataires, il y a Zougoudou, qui fut mon gardien de nuit lorsque j'habitais une villa. Il n'a plus de dents mais un moral d'enfer ! Il y a Aminata. Cette mère de famille qui a un enfant hydrocéphale et dont le mari serait un fainéant, a donné récemment en mariage sa fille de 15 ans. Cela fait une bouche de moins à nourrir mais en même temps elle vient d'accoucher une fois de plus ! Il y a des familles qui vont rester éternellement dans la misère… Il y a aussi un gros paquet de multivitamines pour le secteur de l'Hôpital Persis qui retape mamans et enfants malnutris. Et un autre pour une institution qui s'occupe d'handicapés mentaux et de personnes déplacées installées à côté.
Au milieu de l'après-midi Issifou, Boukari et Nafissatou repartent pour Ouahigouya, à 200 kilomètres plus au nord. Et ce n'est pas de chance… peu après la mi-parcours, après Yako et avant Gourcy, une barre métallique tenant une roue arrière cède et c'est la grosse panne ! Nafissatou rejoint Gourcy en stop puis continue sur Ouahigouya avec un bus. Issifou et Boukari dorment dans la voiture (avec les moustiques), réparent le lendemain matin et arrivent à Ouahigouya en début d'après-midi ! Il est vrai que la voiture est à bout de souffle ! C'est un 4x4 Toyota RAV4 acheté en Suisse d'occasion en 2015 avec lequel je suis descendu par la route, excepté le parcours Sète-Tanger en ferry, jusqu'à Ouahigouya. À travers le Maroc, le Sud Marocain, la Mauritanie et le Mali. Un trajet impensable aujourd'hui vu les troubles un peu partout.
À Ouagadougou, je rencontre aussi Mady. Je l'ai connu adolescent à Ouahigouya. Il a pu se faire engager comme sapeur-pompier à Ouagadougou, il a suivi en France un stage pour des interventions en milieu aquatique, fait un peu d'armée et se retrouve avec le grade de sergent.
Je retrouve aussi Clarisse et son mari. Je l'ai connue en 2017. Son mari l'avait provisoirement quittée pour aller chercher du travail dans d'autres pays mais il est revenu deux ans plus tard aussi fauché qu'au départ et avec la tuberculose. Depuis, le couple a de la peine à sortir la tête de l'eau, Clarisse vend des Nescafés et des thés au bord de la route ; quant à son mari, il répare des voitures mais n'a que peu de clientèle… Et pour ne rien arranger les choses, le couple, qui a deux enfants de plus de vingt ans et un de seize, a vu un quatrième enfant arriver en novembre 2021…
Il y a à Ouagadougou une immense carrière de granit, tout le travail se fait à la main. On travaille à la carrière lorsqu'on n'a vraiment rien trouvé d'autre pour manger. Je connais Zine Zidia qui travaille là-bas. Elle a quatre enfants et personnifie pour moi la misère absolue. Son mari répare des parapluies (!). Contre un petit soutien, elle envoie sa fille aînée à l'école. Elle est en cinquième et cela va bien. Mais Zine Zidia est encore plus dans le besoin que d'habitude.
Comme je l'ai dit, elle travaille à la carrière. Imaginez un immense trou de 500 mètres de long, 250 de large et 40 de profond. Malheureusement pour les centaines de travailleuses et travailleurs qui survivent grâce à leur travail là-bas, c'est le chômage technique : suite aux fortes pluies dès le mois d'août, la carrière est inondée, il y a 5 ou 6 mètres d'eau au fond et par conséquent impossible de travailler pour se nourrir !
Je rencontre aussi Sosthène. Il a eu travaillé à Barga, tout au nord du pays, dans une ferme pilote subventionnée notamment par la Fedevaco. Hélas, les djihadistes sont arrivés et ont tout vandalisé… L'expérience est terminée…
J'ai aussi vu Pauline, elle vient de terminer son apprentissage de couturière, s'est mise à son compte et gagne sa vie !
Sur le plan géopolitique la situation est compliquée : Il y a un fort sentiment anti-français et beaucoup ne voient de beau que la Russie, même si la junte au pouvoir semble garder quelques distances avec les mercenaires de Wagner, bien présents en Centrafrique et au Mali. Mais le vrai problème, ce sont les djihadistes qui pillent, brûlent, volent le bétail, attaquent les convois routiers qui tentent de ravitailler le nord. À Djibo, ville sous embargo djihadiste, des enfants meurent de faim. Il y a deux millions de personnes déplacées et un million d'enfants ne sont pas scolarisés.
Les djihadistes se manifestent dans tout le Sahel et nul ne peut prédire l'avenir de cette région. Vraiment, ce n'est pas facile…

L'Espace Au Fil de l'Âme vous reçoit du
mardi au vendredi sur Rendez-Vous !

Coiffure conventionnelle
Coupe de cheveux Energétique « La Trichothérapy »
Un soin Unique alliant l'Être et le bien-Être !

✓ Active la (re)pousse de vos cheveux
✓ Libère les toxines capillaires
✓ Revitalise votre énergie vitale

Au Fil de l'Âme

Carole Joyet
Place de la Gare, 2
1033 Cheseaux
021 731 19 93
ou 079 784 89 67
joyet.carole@gmail.com
www.miroir-de-l-ame.com

Histoire de Cheseaux

La démolition de l'ancienne laiterie de Cheseaux en 2013

L'ancienne laiterie en 2011

La société de laiterie de Cheseaux a fait la fierté des agriculteurs de notre commune. Elle a été créée le 10 septembre 1908, le premier président a été Charles Perrochon.
La laiterie a toujours été le « centre du village », l'endroit où les habitants venaient chercher leur précieux breuvage laitier directement du producteur.

Lieu d'informations
C'était aussi l'endroit où l'on venait chercher les informations sur la vie locale, et on partageait de bons moments amicaux. Comme le relevait Raymond Stauffer « la politique communale se faisait à la laiterie en ce temps-là ».
A noter qu'à côté du local de coulage se trouvaient les abattoirs. C'est dans ces anciens locaux qu'avant la démolition il y avait le garage pour le véhicule de la Police communale, et au premier étage le local de répétition de notre fanfare.
La Municipalité d'alors, emmenée par le syndic Aimé Duperret, consciente de l'intérêt que représente une laiterie pour un village, a donc débloqué les crédits nécessaires à sa rénovation en automne 1983. C'est ainsi qu'une importante transformation de la laiterie a eu lieu en décembre 1984, où une installation moderne a remplacé les anciennes trop vétustes pour remplir les conditions sanitaires sans cesse plus élevées.
Les autorités, maîtres d'état, employés communaux qui ont participé à la rénovation, et des représentants de la Fédération laitière ont inauguré le 18 décembre 1984 la laiterie fraîchement remise au goût du jour.
La photo ci-dessous montre les trois derniers couleurs de Cheseaux : Raymond Stauffer, Jacques Estoppey et Jean Briguet, qui ont la particularité d'avoir été également les trois membres du comité de la société ! C'est en 1996 que la laiterie a définitivement dû fermer ses portes.

P. Bl.

Un merci particulier à Jacques Estoppey qui a prêté ses archives pour cet article.

Les couleurs Marcelle et Alfred Estoppey réceptionnant le lait de Raymond Stauffer

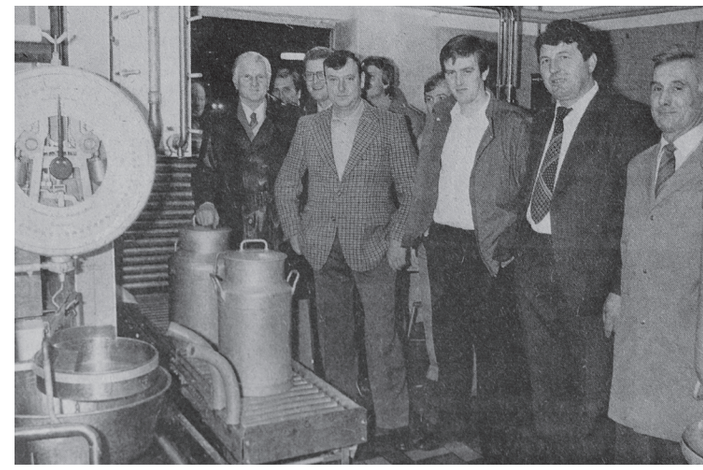

Au premier plan : Le syndic Aimé Duperret, Jean Briguet, Jacques Estoppey, Raymond Stauffer et Alfred Estoppey

Le film de la démolition de l'ancienne laiterie

Le 31 janvier 2013, l'immeuble 4 jours avant sa démolition

Le 4 février 2013, il lui manque déjà un bout de toit !

Puis la pelle mécanique s'attaque au toit de la maison Gross...

Le 7 février 2013, il ne reste plus rien de l'ancienne laiterie

et aux murs pour terminer...

Photos de la démolition: Pascal Blanc

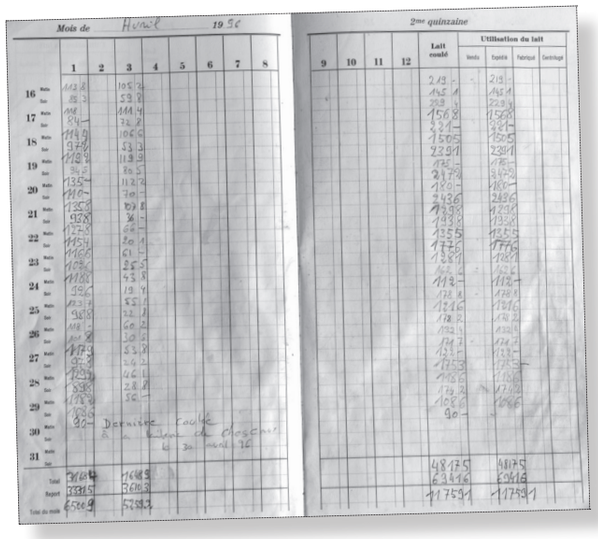

La dernière page du registre de la laiterie de Cheseaux, avec la dernière coulée

MA VIE TON SANG.ch

0800 14 65 65

www.mavietonsang.ch

Jaton Jardinier Pascal Paysagiste Sàrl

Rte du Mérélet 26 **1042 ASSENS**
Tél. 021 881 44 10 Fax 021 881 67 79
Mobile 079 622 58 38

- Tailles diverses
- Tonte de pelouse
- Abattage
- Rocaille
- Pavage et dallage
- Clôture
- Déneigement
- Etc...

www.jaton-paysagiste.ch

Une équipe de professionnels à votre service pour vous satisfaire! Contactez-nous!

Impressum

LE CRIEUR
Journal d'informations de Cheseaux

Mensuel gratuit distribué à tous les ménages de 1033 Cheseaux et 1033 Vernand depuis janvier 1976.

Adresse postale : Le Crieur
Administration communale
Route de Lausanne 2
Case postale 67, 1033 Cheseaux

Rédaction et publicité :
Pascal Blanc, rédacteur resp. :
Mobile : 076 245 49 39
crieur@blaco.ch - www.blaco.ch

Tirage mensuel : 2285 ex.

Impression : CopyPress Sàrl, 1070 Puidoux.